No 8584 Shanghai Monday June 25 1928. THE EASTERN TIMES Published every morning including Sundays

時報

中華民國十七年

六月廿五日 星期一

舊歷戊辰年五月初八日

今天二張售大洋三分

第八千五百八十四號

定報價目 本國及日本一個月一元 三個月二元九角 六個月五元七角 九個月八元四角 全年十一元 南洋歐美一個月二元 三個月五元八角 六個月十一元四角 九個月十六元八角 全年念二元 報費先惠郵票九五折算

廣告刊例 「封面及評前」二行起碼每日每行一元四角 「圖畫時報」每英方寸每次一元五角 地位須於三天前預定 「新聞欄內」每日每行四角五分 「普通地位」三十字起碼每日每字一分二釐 「彩色廣告」加一色手續費十元 二色四十元 三色九十元 四色一百六十元 地位格色須預向本館廣告部接洽

本館編輯部設於浙江路二十五號（小花園南首）電話中央六一二〇四 營業部設於山東路A字六號 電話中央六一二〇一 電報掛號二五一四

▲中華郵政特准掛號立券 按照總包特別優待寄遞之報紙

北京稅務專門學校招考廣告

本校現定于陽歷八月十日及十三、十四、十五、等日在北京上海廣州招考新生二十八名有志投考者欲取閱本校招考規則者務於七月五日以後三十日以前將書明住址貼有郵票之信封就近函寄北京本校教務科上海江海關稅務司或廣州粵海關稅務司即將招考規則及投考志願書寄奉

中國女子體育專門學校 本屆暑期第廿二期招生

本校暑期學科目從體育教學法柔軟操田徑賽網球籃球各種技術舞蹈國學英文算術急救術等以備教員學生（初級中學）學歷一律（學歷）六星期（學費）函索附郵即寄（校址）上海閘北寶興路一號 校長 陸禮華

上海金陵大學同學會第一公學 暑期補習科秋季學期招生

本校暑期各校夜校及秋季學期各科均行招考新生男女寄宿生可免費函索章程附郵

校長 [illegible]

南洋中學招考本科預科一二年級及各級插班

考期 七月八日上午 地點 西門外斜橋 須知 章程函索即寄附郵票一分

國立暨南大學招生

大學部 大學部初試科目各系相同有黨義國文英文數學常識等 學部 英文數理化 報名手續 填寫本校所備之報名單附繳最近半身四寸相片二張 報名日期 七月一號起在本校教務處報名 注意 錄取名額祇十餘人 考試日期 投考資格 [illegible]

復旦大學暑期學校招生男女生

（資格）（一）預科 各大學預科學生高級中學畢業生 (二)正科 各大學學生及高級中學畢業生 報名手續 自即日起七月五日止 註冊七月九日開課 章程函索即寄 （校址）上海江灣

校長 郭任遠

新華藝術大學招秋季男女生及暑期生

（章程）簡章函索即寄詳章附郵四分 （校址）上海金神父路南口

大同大學暑期學校招生

本校現設大學中學暑期講習班科目凡三十餘種入學資格限中等以下學校教員及大學中學肄業生即日起報名報名時隨繳證書及報名費一元證金五元七月十日註冊十二日至八月二十五日爲講律期章程函索即寄

五馬路 廣信隆 香雲紗 大減價 大贈品

贈品辦法

▲凡購物兩元以上者贈夾銀筷子一雙或中統麻紗男襪一雙或大號毛巾一條

▲五元以上者贈真絲長統女襪一雙或老牌美髮霜一瓶

▲十元以上者贈本號一元禮券一張

▲五十元以上者贈本號五元禮券一張多購多贈照此類推

頭號香雲紗每尺減售六角二分

電機香雲紗每尺減售八角五分

電機本牌雲紗每尺減售一元

電機加本牌雲紗每尺減售一元二

二丈加重拷紡綢每疋減售十二元

新花白熟雲紗每尺減售七角五分

加重花熟雲紗每尺減售一元五分

西洋元色洋紗每元一丈五尺

各色方格麻紗每元一丈三尺

西洋新花洋標每元一丈五尺

新花格子毛巾紗每元一丈

老牌象皮套鞋每雙一元

大小台灣草蓆每條[illegible]

旺支雪白銀絲夏布減售[illegible]

旺支女兒機銀絲夏布減售[illegible]

眼鏡牌印度綢減售六角五

兩洋花府綢每件減售四元

加重白紡綢每尺減售三角六

以丈白香雲紗純綢料每件減售[illegible]

新式緞條提花綢每尺減售七角

各式新花麻紗每尺由[illegible]

本號創辦[illegible]各種電機雲紗數千疋今爲普及同胞試用本號貨品起見特舉行大拍賣大減價二十天較之市上價目尤爲便宜之外另備各種贈品以答惠顧諸君盛意尚望惠臨參觀方知真正減價非虛偽減價可比

施肇曾（省之）啓事

肇曾歷年爲人薦保以及關係文件均由本人簽字或蓋章爲憑近來發現有他人代簽或仿印私章情事茲特鄭重聲明所有公私函非本人親筆或蓋章概不作憑希各界見諒爲幸

太古長江輪船 大通 安慶 鄱陽 盛京 四艘大菜間特別廉價通告

啓者敝公司現爲搭客便利及舒適起見特將長江班大通安慶鄱陽盛京四輪大菜間自六月十八日起特別減低價目以廣招徠每一間有寬大床位二張或三張供給大菜三次茶點房艙搭客欲定房間請向敝公司輪船搭客接洽部任歡迎茲將特別價目列左

申至南京 大洋二十元 鎮江 大洋十五元 九江 大洋三十元 蕪湖 大洋二十元 漢口 大洋三十五元

太古輪船公司謹啓

珂羅版碑帖十五種

宋拓淳化閣帖 宋拓大觀帖 南唐澄清堂帖 南唐祖拓澄清堂帖 宋拓絳帖 越州石氏本晉唐小楷 宋拓石鼓文 博陵太守孔彪碑 宋拓吳天發神讖碑 宋仲溫藏定武蘭亭肥本 明拓張猛龍碑 何蝯叟藏張黑女誌 寶世南夫子廟堂碑 蘇川四寶第一唐本蘭亭

上海北京天津及各省有正書局發行

運通銀行旅行部廣告

本行於辦理銀行業務之餘附設旅行部代辦購買船票等一切游歷出洋手續數十年來深得僑滬西人之信仰茲力事整頓手續務求簡捷俾金完全不取定能使華人諸君於時間及經濟上獲得十分之便利詳細辦法請惠臨面告

九江路十五號 美商運通銀行啓 電話中央六一九七七

上海銀行公會會員 中華滙業銀行廣告

本銀行資本銀元五百萬元 總行設北京 分行 天津 上海 漢口 香港 廣州 奉天 長春 [illegible]

國民政府財政部佈告

國民政府財政部令第七十四號 國民政府財政部善後短期公債發行簡章 [illegible]

國民政府財政部善後短期公債發行簡章

[illegible]

猛虎商標 萬金油加價通告

啓者本堂在滬設立分行之初原欲普濟國人推廣銷路特將萬金油大小二種價格略行減低（比南洋價更低）不料因此之故圖利奸商有將本堂處販藥商均紛紛向滬行大宗採購致各該處代理人受絕大影響甚爲損失代理人利益起見不得不將大小兩種萬金油價格稍爲提高以示劃一所定之價開列於後想此油藥力靈驗治病必蒙諸君爲保全身體康健計必不以此見嫌也

大萬金油每瓶大洋六角二分

小萬金油每瓶大洋二角二分

所定價格定陽歷七月一日實行

虎標永安堂上海分行敬啓

北四川路八十九號 電話（北）二七三六號

總店 四馬路 分店 鐵大橋

五洲大藥房 夏季大廉價

夏歷五月初八起 三星期九止

南京逆產委員會搜查榮昌米號

商界呈請規定逆產委員會職權

南京榮昌米號、日前突被逆產委員會派員搜查逮捕、南京市商民協會米業分會即集合會員數百人、向市黨部請願救濟、並由總商會市商民協會分呈省政府、內政部、法制局、請規定本市逆產委員會職權、呈文略云、該逆產會乃法定機關、行此不法之事、且有四點、㈠未確定罪名以前、擅自捕人、㈡控告者何人、秘而不宣、㈢荷槍實彈、如臨大敵、㈣摘去電話、禁止出入、如捕盜匪、(中略)擬請鈞府令行法制局於編訂該委員會職權條例時、採入規定、庶法不偏倚、而罪亦不至累及無辜、㈠宣明定告發人相當責任、㈠須予被告人以辯訴機會㈡罪名未經法院判定前、不得拘捕及查封沒收、以上純係依據法理、預防流弊起見、經職會等再四討論、認爲有規定之必要、用特會呈仰祈鑒核、務祈於編訂該委員會條例時、准予採納、在條文未公佈時、一面先行通令現已設立之逆產委員會、一體遵照、匪惟足以安一時之人心、抑亦免爲共黨造未來之機會、其蒙庥戴德者、寧僅首都民衆已也云云、

據又一消息、謂榮昌米號、被逆產委員會派員搜查一案、事前迭經市民向該會控告、謂榮昌米號店東高執中、係奉系要人鄭謙之姻親、鄭逆任江蘇省長時、所有苞苴賄款、悉由其弟某某經手、存放該號、爲數甚多、並特介紹外甥楊某任該號執事、以便暗中監視、當時鄭逆販賣軍米、接濟奉方、抽收捐稅、致獲巨資、所售軍米、亦即由該號買辦等情、該會以所報是否實在、自非調查不能明白、因會同公安局、各派幹員、前往會查、而調查員等爲慎重起見、不敢自決是非、遂將帳簿九本並邀同高某與鄭之外甥楊某到會談話、嗣據高某在會自稱鄭逆確曾有款存放該號、但已提去不少、現在尚存無多、經辦軍米、則係賣與東北陸軍兵站司令部、非止一次、最後一次、款未領到、去歲尚由本京商會代函楊宇霆、請求撥還、亦未生效、楊某則謂本人是鄭謙外甥、曾親手過付利息云云、現在該會已據上項談話情形、報告市府請示云云、

湖北省銀行之籌備

已聘定籌備委員

湖北省政府第十四次政務會議、議決通過湖北省銀行籌備委員會組織條例、第二條該會設主任一人、委員六人、由湖北財政廳長聘任、呈請省政府備案、本月二十日財政廳長張難先、特聘唐友仁爲主任委員、於堃咸等六人爲委員、函請即時進行、該會組織條例、摘錄於後、㈠本會受財政廳長之委託、籌備湖北省銀行開幕前一切事宜、銀行開幕後、即行取銷、㈡本會應行籌備事項如左、一、關於擬訂章程事宜、二、關於籌劃基金事宜、三、關於規定會計制度事宜、四、關於規定營業範圍事宜、五、關於規定設置分行事宜、六、開幕前其他應行籌備事宜、㈢本會會務之進行、以會議決定之、本會開會時、以主任委員爲主席、㈣本會一切決議案、交由財政廳長核辦、

內政部嚴禁性史

內政部令各省民政廳、嚴禁性史云、查性史一書猥褻誨淫、傷風敗俗、爲害之鉅、幾難言喻、早經各地方主管機關查禁、據最近調查、輪船碼頭鐵路車站書店旅館、仍有牟利之徒、公然兜售、深堪痛恨、合亟令仰該廳轉飭所屬、嚴禁販賣、一經查獲、即請按律罰辦、所有罰金、着給二分之一於告發人、以示鼓勵、其他敗壞風俗之著作物、亦須一律嚴切查禁、以正人心、而維風俗

內政部獎勵工業品暫行條例

第一條、關於工業上之物品及製造方法、首先發明或特別改良、或應用外國成法製造物品著有成績者、得依本條例呈請工商部獎勵、第二條、獎勵之類別如左、㈠專利、凡關於工業上之物品及製造方法、首先發明或特別改良者、得呈請工商部考驗合格後、予以專利、其年限分十五年十年五年三年四種、此項期限、自給照之日起算、由工商部呈請國民政府備案、並飭令各省一體保護、㈡褒獎、凡擅長特別技能、製品優良、或應用外國成法製造物品、著有成績者、得呈請工商部審查、合格後給予褒獎、第三條、左列之工業品不得呈請獎勵、㈠凡有妨害社會秩序、或善良風俗或公共衞生之虞者、㈡有同樣發明或特別改良經核准獎勵在先者、第四條、凡所發明或特別改良之工業品爲軍事上應守秘密者、得以主管官署之請求不予專利或加限制、但應由主管官署給予相當酬報、第五條、凡呈請獎勵經審查後准予專利者、由工商部發給執照、准予褒獎者、由工商部發給褒章並褒狀、第六條、凡呈請獎勵者、應於呈文外將詳細說明書圖樣製品或模型等件、呈送工商部審查、其呈請專利者、並應呈送宣誓書證明自己確實發明或特別改良者、第七條、凡呈請獎勵者經核准通知後應依照下列之規定繳費、於六個月內領取執照或褒章、㈠專利十五年執照費、分五期繳納者、自第一年至第五年、每年五十元、願一次繳清者二百元、㈡專利十年執照費、分三期繳納者自第一年至三年、每年四十元、願一次繳清者一百元、㈢專利五年執照費五十元、須一次繳清、㈣專利三年執照費三十元、須一次繳清、㈤褒章費十元、第八條、凡呈請專利經核准通知後、六個月內不領執照者、作爲無效、但得聲明故障、呈准展限、其所展之限不得逾三個月、第九條、已得獎勵之工業品或方法、其呈請人之姓名廠名資本製品名稱及種類專利年限專利執照褒章號數、均由工商部在本部公報公佈之、第十條、已得專利權者於專利期內復將其專利物品或方法有所特別改良時、得再呈請專利、第十一條、呈請人所發明或特別改良之物品或方法、有一部份與先行呈請之物品或方法相同者、其相同之部分應准先行呈請者、享有專利權、第十二條、專利權得繼承或轉移之、但應呈請工商部核准換給執照、第十三條、在專利年限以內、如有他人私自倣造或影射妨害專利權時、享有專利權者除依民事法規要求賠償外、得呈請工商部禁止並沒收之、第十四條、獲有專利權者、須在物品上註有專利號數及某年某月某日核准字樣以免發生倣造情事、第十五條、已得專利權者如查明有左列情事之一、其專利權應即取消、㈠已得專利之工業品自給照之日起滿一年、尚未實行製造、並無特別情形呈經核准者、㈡販運外國貨品冒充自製者、㈢所製物品與說明書或圖樣不符者、㈣專利期內無故休業一年以上、並未呈經核准者、㈤違犯本條例第三條所規定者、㈥以詐僞方法朦請核准者、第十六條、專利年限期滿或取消時、均由工商部在本部公報公布之、第十七條、本條例施行後所有從前頒行之工藝品獎勵章程或條例即行廢止、第十八條、前經依照第十七條所稱之工藝品獎勵章程或條例、得有利權者、自本條例施行之日起六個月以內應依照本條例之規定、呈請工商部審核、過期不呈請審核者、其專利權即取消之、第十九條、本條例施行細則、由工商部另定之、第二十條、專利特許法制定公布後、本條例即行廢止、但依照本條例取得之獎勵、繼續有效、第二十一條、本條例自公布日施行、

鄂省政府議決案

湖北省政府委員會二十二日下午一時開會、(甲)報告事項、㈠武漢政治分會令、財政廳長張難先提議組設湖北全省審計委員會一案、經議決三項仰查照辦理案、(決議)推王時但三委員起草條例、㈡國府交通部長王伯羣電詢本府決議收回武漢電話局一案、請該局全歸部管、關係甚鉅、請取消前議、並賜覆案、(決議)查案再覆、㈢教育廳呈、爲留日留歐學生缺額均未派補、應否重行規定名額、其選補辦法、究應如何規定、請批示祇遵案、(決議)由教育廳擬定詳細辦法再議、(乙)討論事項、㈠組織預算委員會案、(決議)併入報告第一案辦理、㈡撤銷武漢市煙館案、(決議)通過、㈢委邢彥彬試署通城縣長萬世勛試署襄陽縣長李建唐試署穀城縣長案、(決議)照委、㈣建設廳省道測量隊組織章程案、(決議)推王時但三委員審查、(丙)臨時動議、㈠武漢市統一案、(決議)通過、由武漢市工程委員規劃區域、(丁)審查報告、㈠王委員等報告審查關於航政各項規則章程簡章等項案、(決議)通過、

粵西區籌築十段公路

廣東西區善後委員陳濟棠、爲整頓西江各屬交通起見、特議決先行完成西區各縣公路十大段、分令督促各縣一體計劃、迅速興工、並會同公路處切實進行、茲將西區公路限期成立各段錄下、㈠東莞至增城、(東增公路)㈡番禺至增城、(番增公路)㈢南海至番禺、(南番公路)㈣台山至鶴邑、(台鶴公路)、㈤鶴山至開平、(鶴開公路)㈥恩平至開平、(恩開公路)㈦肇慶至羅定、(肇羅公路)㈧鬱南至羅定、(鬱羅公路)㈩從化至化縣、(從化公路)、

贛財廳焚燬廢鈔僞票

江西財政廳呈省政府、前以出口米護照收回之新江鈔、共計一百八十二萬六千八百八十七元、業經一律截角、又建設廳繳來會計收存僞江鈔一萬零六百四十二元、亦經截角存儲廳庫、此外尚有前平市錢局已發行銅元票五十五萬七千五百十三吊一百文、及已蓋騎縫未發行銅元票一萬九千五百吊文、該項銅元票、因平市錢局早已撤銷、當經點驗後、仍存前江西銀行庫內、上項各種廢票、長久積存、易滋流弊、茲定本月十九日下午一時在南昌市政府門首曠地、一併當衆焚燬、備文呈請察核、屆時派員蒞場監視、以昭愼重云云、

交部籌備交通航空

交通部以航空事業、甚關重要、特聘聶開一籌備交通航空、已於前日就職、正在積極籌備一切、

工商部員司之新組織

自各部組織法修正添設總務處以來、工商部即於六月中旬成立總務處、派秘書李清軒兼署處長、嗣孔部長因奉國府派赴北平省視總理靈櫬、又派秘書汪漢滔代理秘書長、且於各司各指定科長一人、兼幫辦司務、各科科長亦略有調動、茲錄該部最近組織人選於後、參事陳匪石(代表出席國府會議)、呂咸(接收實農兩部委員)、秘書長汪漢滔(代理)、秘書高秉坊(戰地政委會委員兼工商處主任接收實農兩部委員)、溫萬慶・李清軒・(兼署總務處處長)、秘鏡・汪漢滔・(代理秘書長)、幫辦秘書詹佩琦・張鳳楷、總務處處長李清軒(兼署)、文書科長郭公援(隨部長北上派潘澂寰代理)、會計科長韓有剛(兼)、庶務科長施行如、副科長蘇容賡、統計科長陳炳權、編輯科長蔡洲、工業司司長吳健、設計科長吳承洛、勸工科長郭楠、業務科長茅以昇、兼幫辦司務工程科長金秉時、商業司司長趙錫恩、(六月十三日調任駐滬辦事處主任)經營科長王世鼐、通商科長蔡振、商事科長鮑植、勸業科長楊卓茂、註册科長牟耀南、兼幫辦司務勞工司司長朱懋澄、仲裁科長黃組培、兼幫辦司務組織科長王光輝、益工科長陳鍾聲、監察科長富綱侯、技術處主任技正徐善祥、技正劉蔭弟、視察員韓有剛・趙希復、(接收北平實農兩部)李榮凱・熊傳飛・蔣琪・王彥祖、駐滬辦事處主任趙錫恩、副主任壽景偉、

公電

◎第二集團總部秘書處電 各報館鑒、頃見京津各報載有奉總司令主張畫都北京云云、敝總司令並無此項主張、敬請賜予登載爲禱、第二集團軍總司令部秘書處叩漾、

◎陝西各界慶祝克復北京大會電 各報館鑒此次北伐、師出未及兩月、賴我武裝將士殺賊努力、義旗所指、名城迭克、軍威所至、賊逆授首、自本月六日北京克復、凡我同胞、無不額手共慶、本會於皓(十九)日上午、在新城大操場舉行慶祝克復北京大會、到會民衆十餘萬人、當場提出議案二則、(一)故北京首都、民衆請更爲中山城、(二)沒收北京段祺瑞私宅、建立三一八死難烈士紀念祠、經全體表决一致通過、茲將提案理由陳之國人、北京爲兩代所都、帝王殘夢、自由之鐘所不能醒、官僚遺孽、江河之水所不能滌、民國以來、軍閥政客、據爲巢穴、封建思想、藉結益固、社會罪案、顧名思義、憂於無形間受其浩染、被其流毒、影響人心、實非淺鮮、欲杜此流毒、必使失所憑藉、革故鼎新、莫此爲急、並中山先生十四年在北京逝世、藉資紀念、更屬兩全、至於段逆祺瑞、罪惡昭著、甘作帝國主義之走狗、罔顧民意、屠殺愛國同胞、尤以十五年三一八之慘、尤爲讜骨暴行、迄今元兇未懲、逍遙法外、表揚不彰、寃抑何伸、本會慶祝之餘、深痛國賊不懲、讜尊不除、不足以正人心而快天下、用特通電全國、尙盼一致主張、促其實現、無任盼禱之至、陝西各界慶祝克復北京大會叩養、

地方消息

蘇州

木機工人已復工

木機工人、因要求發給罷工期內損失費、故昨日(廿三)仍未上工、現由市公安局長殷石筆、向總商會程幹卿施筠清籌借洋一千二百五十元、每機發洋四角半、故今(二十四)日已一律復工、

鎭江

禁煙宣傳遊藝會

江蘇全省禁煙總局爲擴大第二屆宣傳禁煙起見、特託駐鎭宣傳員劉煜生負責籌備、劉連日籌備、現已就緒、訂於二十七日下午二時、二十八日上午九時、分別舉行、現已發出入場劵五千張、並另函各機關參加、

徐州

鄉政講習所開學

銅山縣長劉炳晨爲改良鄉政起見、特設鄉政講習所、假縣立一校前院爲所址、業於二十三日上午九時開學、各團體均派代表觀禮、該所係由縣支經費七百元、招生四十八人、一個月畢業、所長由縣長兼任、總務主任潘建民、訓育主任段聿栽、教務主任吳祇尙、並延聘鄉政專門人員充任教員、

揚州

鎗決三匪宣佈罪狀

駐揚四十七軍第五師、拿獲土匪王金玉郭玉峰劉家榮三名、及窩匪梁寡婦一名、今日(二十三)將王等三名綁赴刑場、執行槍決、女犯陪綁後送縣政府、執行無期徒刑、茲錄其罪狀如下、案據本部第三團、呈報本月十五夜九時、突聞東南門外、槍聲數響、當派偵探往查、據回報稱東城外城牆脚下陳隆昌住宅、藏匿匪徒、比派第三營長苑九信、前往圍捕、當場獲匪犯王金玉郭玉峰劉家榮三名、宅主陳隆昌一名、嫌疑犯王雙魁一名、並起出手槍數桿、子彈二粒、當解到部、正核辦間、復據江都公安局、解送窩匪女犯梁寡婦一名各等情到部、據此當經本部嚴訊、除房主陳隆昌一名、嫌疑王雙魁一名、另案訊辦外、其郭玉峰一名、供出會搶刦江都仙女鎭某家銀洋二百元不諱、其餘供詞雖各有不同、然既經房主陳隆昌指證、常有多人嘯聚、來去飄忽且多在夜間、是日復搜出多數槍械、其爲匪類無可遁飾、至窩婦梁寡婦一名、容留多數匪類、嘯聚一室、姑念情非故縱、寬減無期徒刑、送縣執行外、其王金玉等三名、罪大惡極、自非均處極刑、不足以寒匪膽而靖地方、除將王金玉等三名、綁赴刑場槍決、

餘杭

民廳解釋區公款產會權限

餘杭縣縣長楊偉、爲縣北二區管理區公款產委員會議決接收各莊公產事、以權限不明、請示省府、當由民政廳解釋如下、地方公款公產、係指地方所有者而言、其由私人自行集合組織者、則爲社團法人所有、係私法人之一種、未便列作公產、該區會產清册、應查明何者爲地方公益或慈善事業所用、何者爲迷信或飲食徵逐之用、應合一律改辦公益或慈善事業、至其產源、無論當時是否爲洪楊兵燹後無人認領之產、既據承領管業有年、亦無追溯之理云云、

國際記載

法國鞏固佛郎計畫

內閣提出衆院……衆院財委會投票通過

二十三日巴黎電、內閣會議今日通過總理普恩賚所擬鞏固佛郎之計畫、總理旋將此計畫在衆議院提出、交財政委員會審查、明日可報告審查結果、此案內容業已公佈、惟新佛郎金質重量等、則爲空白、此案共十三條、規定廢止一九一四年八月五日所成立之貨幣、新佛郎成色、爲千分之九百、含有金若干、法蘭西銀行必須擔保其紙幣兌現、但可限制兌換數、其數由該銀行與財政部協定之、法蘭西銀行必須儲備金條與金幣、至少須及紙幣流通額百分之三十五、准鑄一百佛郎之金幣、並鑄五佛郎十佛郎銀幣、其額以三十萬萬佛郎爲限、用以代替現有之紙幣、以前禁止金銀出口之命、現即取銷、國會中急進社會黨、已決定一致投票、贊成此案、故此案定可得大多數之同意、(路透社)

二十三日巴黎電、佛郎鞏固案、如經國會通過、則新佛郎之價格、將爲一百二十四佛郎合英金一磅、此條規定新佛郎合金六十五・五米立格蘭姆、成色爲千分之九百、等於英金一磅準價一二四・四一、又等於美金一元準價二五・五二、(路透電)

二十三日巴黎電、衆院財政委員會以三十二票對一票、通過佛郎鞏固案全部、未投票者八人、(路透電)

二十三日巴黎電、法蘭西銀行現鑄五佛郎與十佛郎銀幣、共三十萬萬佛郎、以代替五佛郎十佛郎紙幣、(路透電)

美郵件被竊之離奇

郵袋鉛印完好……其中票據悉被抽去……價値在英金十萬磅左右

二十三日倫敦電、美船里維亞桑號由美國開抵桑頓、其掛號郵件之郵袋、今日運抵倫敦分發各局後、發見有被竊情事、今尚不能估計所失之價値、大約在英金十萬磅左右、其袋上鉛印均完好、迨啓袋揀分時、則見郵件已啓緘、其中票據、已被抽去、現疑乃在紐約裝船之前被竊、因船中守衞甚嚴故也、(透路社)

二十四日紐約電、此間郵務稽查員不信里維亞桑號之郵袋乃在紐約被竊之說、據謂各袋均完好、加印固封後、即與普通郵袋由搭機之人運至碼頭云、(路透社)

諾比爾有救出望

阿基二人蹤跡仍未明 意政府獎金之贈與

二十三日羅馬電、飛行家湯傑大尉今日乘瑞典三引擎水上飛機、飛至諾比爾將軍所在地、擲下軍械等物、湯傑大尉歸時、飛至東北地海岸、擬尋覓穿越冰地前往白拉什柴之探險家三人、據湯傑意見、諾比爾等六人可設法救起、因其所在之冰塊、現漸飄至適當之處也、意政府辦理探險家救濟事之委員會、已以第一覓得諾比爾將軍之獎金十萬意幣、贈與梅達勒那等、(路透社)

二十四日羅馬電、官場消息、飛行家彭棱今晨乘水上飛機、飛出王灣、在斯贊資堡西海岸搜尋阿孟曾與基爾巴二人之蹤跡、但毫無所見、(路透社)

美國民主黨推舉候選總統

二十三日霍斯頓電、美國民主黨定六月二十六日在此開推舉該黨候選總統之全國大會、屆時各處代表與會者、當有一千一百人、民主黨中爭選者、現有二人、一爲紐約州知事史密士、一爲密蘇里州參議員李德、二人中以史密士爲較有被舉希望、(路透社)

北冰洋航空探險大會

二十四日列寧格勒電、北冰洋航空探險大會、今日閉幕、已指定北極探險籌備委員會、著名探險家南森博士亦與會、聞探險家白郎斯已擬具由柏林過西比利亞而至大阪航空路線之計畫、外國科學家若干人、現已赴茂曼斯克、俾決定飛船停落之地點、(路透社)

南斯拉夫被殺議員出殯

二十四日柴格里白電、農黨議員二人、在國會被人開槍擊斃者、今日舉殯、執紼者五萬人、(路透社)

荷葡簽定商約

二十四日葡京電、荷蘭與葡萄牙已簽定商約、(路透社)

督征財辦員就職 財政廳最近
拿獲劇盜兩名 縣公安局拿獲在六甲
組織商團辦法 商界發起組織商
逼姦釀成命案 本埠天香里某
自縊而死、鄭則陳明原委、報告公安局、並請緝
限期緝拿、嗣於陰歷除夕、探知該匪在上馬袋將

常熟

督征駐辦員就職 財政廳最近更委之常熟督征忙漕駐辦員王犖、已於二十一日到縣就職、

城廂發現流行病 本邑自入夏以來、天氣非常燥烈、因之邇來城廂一帶、竟發現一種流行之天花痧疹、患者以痧疹爲最危險、大都或救或不救、尤以幼孩爲多、此種流行病症、傳染極速、各市鄉所患者、亦頗不少、

士紳赴頂龍山祈雨 常地自入夏以來、天市亢旱、雨澤稀少、現屆插秧時節、四鄉農民、望雨極殷、日內如不甘霖下沛、則旱象將成、本邑士紳等、特發起赴北門外頂山龍殿祈雨、推金叔和・石鈞倫兩人、於昨日黎明、至龍殿拈香叩禱、並由言調夫・宗伯皋等四五人、同赴北門外迎迓、一面預備四人肩輿、並提託香及吹手等恭接、至城內慧日寺中設壇祈禱雨澤、此可見社會迷信之深、亦可見人民望雨之殷也、

嚴防匪類竄入邑境 吳縣長以鄰縣江陰軍警、邇來大舉剿匪、誠恐匪黨潰逃、竄入本邑境內、昨特面諭縣公安局長陳鴻疇、速行令飭毗連江陰境之西鄉各公安分局長及駐防沙洲市合興街之保安第二分隊、嚴爲防範、並須偵查匪跡、以免混入境內、

拿獲劇盜兩名 縣公安局、拿獲在六甲鎭殺人縱火之劇盜薛錫恩蔡成紀兩名、二十一日解縣訊辦、

如皋

捕獲盜犯一名 如皋李堡堡丁家所河南劉姓油坊、於日前被盜刼去數千元、報請官廳追緝、曾誌本報、昨晨(十七日)縣政府據人密報、該案內盜犯老徐一名、現匿居城內都天廟巷內、王縣長據報後、立派警帶同地保朱正和前往按址將老徐捕獲、

省令建立烈士祠 民國三年討袁之役在本縣就義之烈士、有丹徒縣人程强、及本縣人楊桂馨、馮餘庭三人、現經江蘇省政府議決、就如皋建立烈士祠並樹紀念碑以資表揚、縣政府已奉令遵辦、

縣黨部指導委員發表 江蘇省黨部、現發表本縣縣黨部指導委員十一人、姓名如下、朱香濤・叢嘯佳・董育蘇・席立民・曹鴻慈・鹿城・梁開甲・金維翰・吳森・鄭逵・徐佩德・陶定雲・周紹治、

南通

水警剿匪續聞 江面股匪、於廿二日騷擾南通沿江、經隊警截擊、由小洋港退去、惟餘匪竄匿鄉間者頗多、廿三日公安隊在鄉搜查、被匪擊斃水上公安隊巡長秦大江、隊士袁志中、刻已由隊部收殮、鄉民被流彈擊斃者一人、傷四人、獲匪何順生、年二十八歲、湖北人、解水上公安隊部、據供匪頭目自稱大隊長、機關設在海門云云、張代隊長除電吳淞第四區吳區長請示外、並調隊赴海查抄、截獲匪船、仍泊庫芝港、交水上公安隊看管、

朱子賓請保不准 縣政府前總務科長朱子賓、因侵占公物、判處徒刑二月、二十三日朱繳保證金請保外出、奉批、本案雖已判決、尚有他案、奉高等法院令飭偵查、以及該民前在本府經手地方貸款與二五庫券、未經清了、所請交保、凝難照准、

續訊 縣政府前總務科長朱子賓、因藏匿公物、被施縣長查悉、拘獲訊押、二十一日由縣審宣判、朱子賓侵占公務上管有物之所爲、減處五等有期徒刑兩月、

調查張謇產業續誌 南通施縣長、於二十一日、令忙漕主任劉潤初、調查張謇在縣境內之荒糧各田產數目地點、詳細具報、以憑核辦、一面分咨如・泰・東・鹽各縣、會同查明轄境內各鹽墾公司張謇股份、呈報省政府核示、

青浦

縣公安局長易人 縣公安局局長前以某案省令撤職、業由民廳委任宋南山接充、已於昨日蒞青接印、所有前任職員大部更動、聞各課課長已分別委定、並聘任前縣黨部常務委員馮基宣爲行政課課長、

南京

網籃內發現屍身 南京大中橋河畔、日前發現籐包內之屍身、迄今尚未破案、二十二日午後約三四句鐘時、又發現一極大之網籃、據云係一汽車經過該處停駛、車上下來二人、將網籃安置地下、即上車飛駛而去、迨路人見後報告警察、查視籃內上蓋衣物、中藏三十餘歲之男子屍身一具、上身赤膊、下穿一袴、口鼻耳均塞有棉花、該區警察隨即報告地方法院、派檢察官馳往檢驗、並無傷痕、乃係棉花塞入七竅氣閉而死、迄今尚未有家屬認領、而汽車亦未偵察其號碼、現聞警察當局、以首都要地、時有暗殺案發生、正在嚴密偵查中、又一消息、陰歷端午節晨六七時左右、有一軍人乘車至儀鳳門、至距城門約三十丈許之祖師庵前面、將車上按置之大網籃一具、命車夫取下、放於該庵左近之燒化字紙爐旁邊、徘徊一週而去、當時並無人注意、午前十一時許、該處一帶居民、因見網籃久置其處、並無人來取、遂由某甲將該網籃提擧、覺容量甚重、盡二人之力、移遷馬路旁邊、將覆蓋網籃之灰色軍用氈揭開、則內蜷伏屍身一具、頭用白布包裹、似係已被人砍下者、屍身上面放置黑色皮鞋一雙、漿腰皮夾子一隻、此外並有牙刷牙粉等物、遂報告北區警署第三分署派警看守、至午後二時左右、北區署長潘錫予聞訊趕至、由屍身內取出攝影一幀、始悉即被害者係一青年軍人、面瘦、髮作西式裝、年約二十五六左右、口內塞入白布一大方、長約三尺、深入喉管、故布上略有血點、鼻內亦有棉花塞入、手足被細麻繩綑縛甚牢、胸向前折、故頭部與雙手倒置於胯下、而股與兩脚曲折如蝦形、週身亦均用細麻繩綑綁、上身服黃綠色軍衣、下着白袴、雙足穿黑色絲襪、甚完好、全體滿佈靑黑色及赤色斑點、唯無刀傷痕、察其形狀、生前被人悶斃、於將死未死之際、蜷置網籃內、時間大約非夜間即係端午節早晨、現已檢驗畢、陳屍待家屬來認、

嘉興

縣長會議第三日 二十三日爲六縣縣長會議之第三日、出席者六縣縣長廳委由海鹽趙縣長主席、議案十四件、㈠擴充警額加給警餉、並購新式槍械以資整理案、照審查報告通過、㈡嘉屬水警急應整頓(審査)議決照原案通過、㈢紳衿界地聚衆賭博辦法案、議決通過、㈣擬請通令浙屬各縣、限期收容江湖流丐案、議決照審查報告通過、㈤擬請增加司法警名額案、議決照審查報告通過、㈥擬訂定承發吏法警出差川旅膳宿等費以防流弊案、議決照審查報告通過、㈦六縣聯合設立貧民習藝所及感化所案、議決通過、㈧全國改良蠶桑事業案、議決通過、㈨疏浚迦河運河案、議決照原案通過、㈩聯合治螟案、議決由各縣努力辦理、⑪提倡養蜂案、議決刪去勞農學院、餘通過、⑫設立稻作試驗場案、議決通過、⑬籌設農民銀行案、議決照許炳堃議、修正通過、⑭各辦縣政府組織及薪金請令各縣實行案、議決修正文字通過、

合肥

組織商團辦法 商界發起組織商團、以謀自衛、十七日晚、又假商界外交後援會討論、決定將借與當稅局之一萬零五百元索還、購快槍四十支、盒子槍六十架、又推定黃幼齋・張翔仙・許可廣等十三人、爲籌備委員、推商團丁、或抽或募問題、待下次再議、

蚌埠

逼姦釀成命案 本埠天橋東鄭某、妻黃氏、結婚十餘年、夫婦間感情彌篤、未嘗有異、黃氏雖年逾三十、頗有豐韻、鄰有惡少郭某、睹黃美、時挑之、前日鄭某外出、突入黃氏室中、欲行非禮、正在逼姦之際、鄭忽自外入、郭即遁去、黃以面目攸關、未遂聲張、羞忿交加、即於當日下午自縊而死、鄭即陳明原委、報告公安局、並請緝捕郭某、公安局以事關刑事、當批令逕赴鳳陽縣政府呈請蒞驗、鄭已向該縣具文呈控矣、

江山

匪首吳福元鎗決 江山匪首吳福元、嘯聚山林、聲勢浩大、歷年來出沒廣豐常玉江山等縣、搶擄案件、筆難罄述、去年十二月間、陳縣長朱營長先後親往匪巢、抄拿數次、並嚴令軍警保衛團三方限期緝拿、嗣於陰歷除夕、探知該匪在上馬袋將朝恩家過夜、黨羽均散歸過年、又適因天雨、防備稍懈、即由聯村保衛團協同省防軍拿解到縣、業經判處死刑在案、茲悉於本月十七日奉令槍決、由縣長督同軍警四十餘人、將該匪解送鴨埠(離縣城六十里)該匪門口執行、該匪態度强硬、臨槍決時索食餅餌香烟、並囑親屬購買大棺木一具云、

體育紀載

全滬華人公開網球定期開始

單打：有二十八人：七月一日起賽
雙打：有二十一組：六月二十八日起賽

本屆上海華人公開網球錦標比賽、報名參加者異常踴躍、計單打有二十八人、即雙打方面、雖在截止報名之前一日僅一二組、頗有難於成立之勢、詎知於最後一天內、前往報名者竟激增至二十一組之多、網球委員會於二十三日假中華全國體育協進會召集開會、討論一切進行事宜、結果定出比賽規程六條、單打雙打之秩序亦已完全排就、比賽日期、單打自七月一日起開始、雙打則於本月二十八日即行擧行、玆將詳情探錄如下、

▲單打秩序

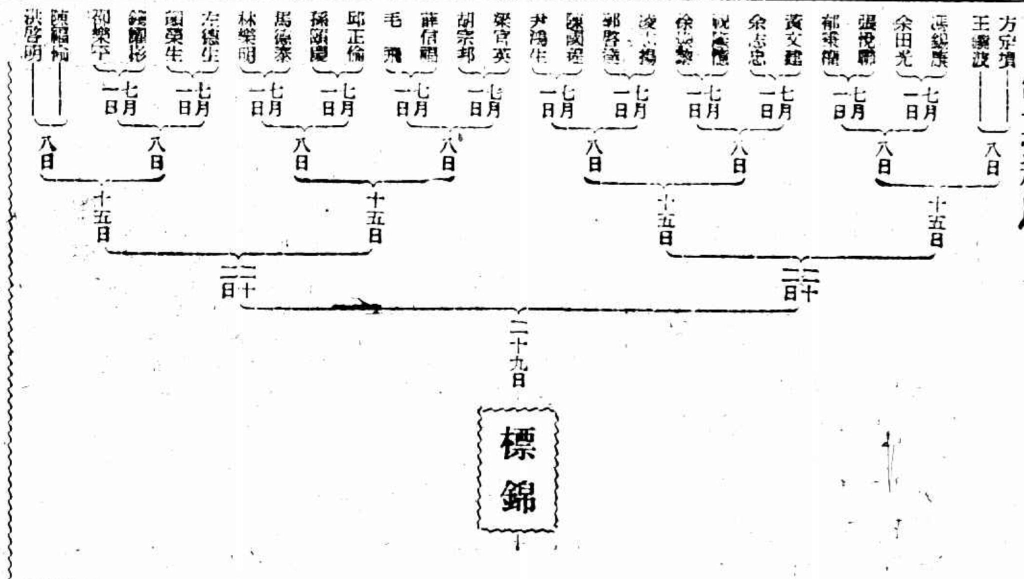

▲雙打秩序

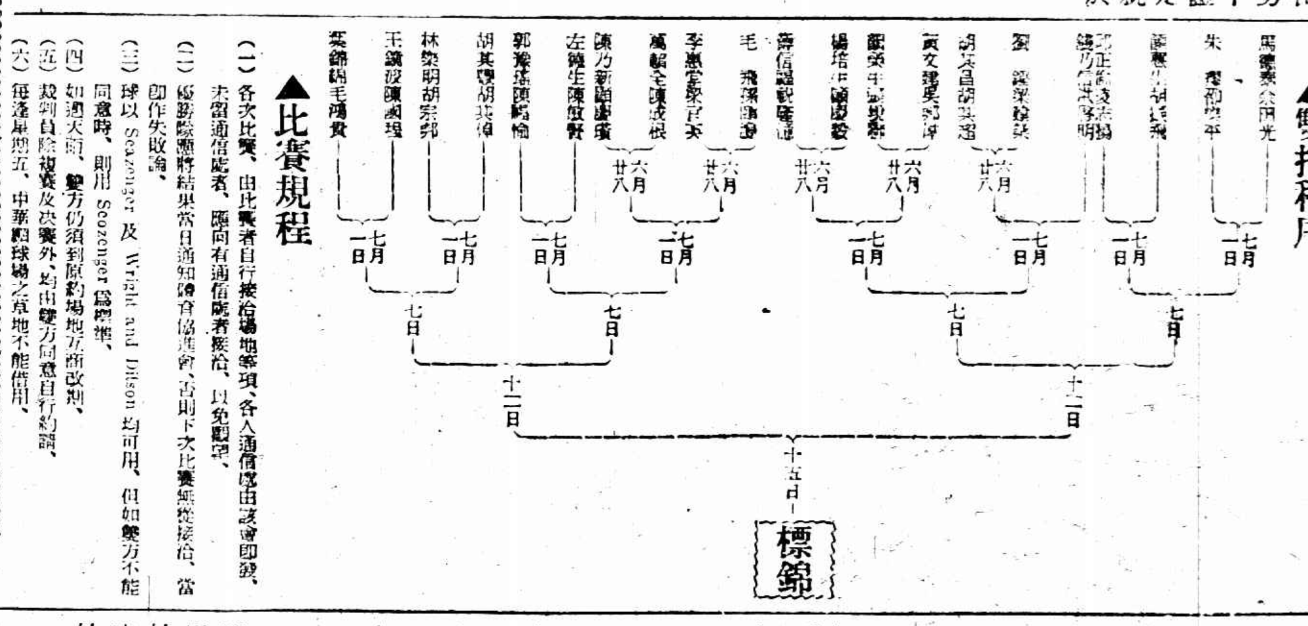

▲比賽規程

(一) 各次比賽、由比賽者自行接洽場地等項、各人通信處由該會印發、未留通信處者、應向有通信處者接洽、以免誤會、
(二) 優勝隊應將結果當日通知體育協進會、否則下次比賽無從接洽、當即作失敗論、
(三) 球以 Seazonger 及 Wright and Dilson 均可用、但如雙方不能同意時、則用 Seazonger 爲標準、
(四) 如遇天雨、雙方仍須到原約場地方商改期、
(五) 裁判員除複賽及決賽外、均由雙方同意自行約請、
(六) 每逢星期五、中華網球場之草地不能借用、

杭州之國際網球比賽

中國男女代表各勝一組

轟動一時之杭州萬國網球男女友誼比賽、於端午節在杭地青年會網球場擧行、時値大雨初晴、天氣清爽、加以節屆端午、故觀衆之多、爲從來所未有、玆將比賽詳情、和當時趣聞、述之於後、

▲呂慈恩與夫人大戰 比賽原定下午四時起、乃呂慈恩(名與裁判)於二時已蒞場、乃提起網板、與其夫人單打比賽、彼固强者、惜擊之過猛、球常遠飛出球場之外、觀衆成呼 "Home Run" 不息、蓋比彼之擊網球如擊棍球也、擊棍球奔遠愈妙、因可以獲得「母壘」也、即所謂 Home Run、

▲女子單打中國先勝 鐘鳴四下、即見中國之楊效讓女士、和英國蘭斯女士、相繼入場、彼此練習畢、裁判葉愼文、即命開始、中國一路順風、連勝三盤、英人蘭女士、亦急起追趕、得勝一盤、中國楊效讓又得一盤、成四與一之比、英人繼又得一盤、然楊效讓一鼓作氣、連勝兩盤、以六比二勝第一局、易場再戰、中國風勢更甚、連勝五盤、而英人一無所獲、於是中國卒以六與〇之比勝第二局、

▲汪珙女士不幸失利 在觀衆呼喊之中、中國汪珙女士與意大利葛西亞女士入場、開始賽後、中國一路順風、連勝三局、而意大利則一無所獲、不料於第四盤開賽後、中國惡運臨頭、被意大利連勝四局、追中國而上之、中國汪珙女士、亦非常努力、成五與五之比、殆後卒爲意大利連勝兩盤、以七與五之比勝第一局、第二局則中國汪珙女士、因長力不足、乃竟以六與〇之比失敗、亦云惜矣、

▲黃鳴龍爲夫人報仇 第三組爲男子之單打、中國爲黃鳴龍、(即汪珙女士之夫)加拿大爲陶生君、黃鳴龍於開賽後一鼓作氣、連贏六盤、以六與零之比勝第一局、黃君氣猶未出、復於第二局以六與〇之比敗之、按陶生之球並不足以勝黃君、然兩局均以六與〇之比失敗、殊失觀衆意料之外、

▲郵務長夫人贈鮮花 杭州郵務長葛澐夫人、特備鮮花三大盆、贈於得勝者、觀衆因中國三戰而兩勝、獲得鮮花兩盆、歡呼之聲大起、

中美台維斯比賽情形

美國隊長所談

大陸報載、美國台維斯網球隊隊長鮑爾斯所作中美比賽記、今譯之如下、美國洛武・斯恩・在中美比賽時、大顯身手、結果以五比零獲勝、是數日天氣及比賽情形、可云絕佳、故觀衆異常擁擠、美國模納賽國爲中國林寶華實得第一分、比數相差頗遠、林寶華足踝受傷、不能應付裕如、然即使不受傷、恐洛武亦可勝之、林君爲帕得生之學生、前在澳洲居住多年、與之合練比賽、歷時頗久、故其拍法與帕得生絕似、反手擊球亦然、但似少練習、否則成績當遠較此日所表演者爲佳、而模納賽擊球有力而準、錯誤甚少、常使林君奔走、應付不遑、實爲模君生平最佳之戰績、模與洛武爲道義交、之洛武相遇、台爾不敵矣、洛武之出席台維斯比賽、此爲第一次、故極爲起勁、聯同如有神助、測度球勢、亦少錯誤、吾人常希望洛武模納賽二人作台維斯比賽時、常能活動如是則大佳、年少之斯恩多加雙人比賽時、其興奮初與洛武無異、觀衆之多、實爲空前、緊皆欲一觀其本城少年網球家之球藝也、林汪二人之雙人比賽、比預測者爲佳、而斯恩所表演之撤抽擊各種戰法、俱有力而佳妙、遠出乎其平日成績之上、常能擊球至對方空處、不致失誤、若徒視六比二・六比一・六比三・三比敗、似乎美方之穩勝頗爲容易、實則競爭頗爲劇烈、中國選手其爲兇猛、惟美方常能在危急時挽救、故卒能獲勝、林寶華、是日極佳之表演、然足踝受傷、仍能作第三日演納賽以六比一・六比一・辯汀消章、洛武戰勝林寶華、林君在首二局中、異常奮勇、惟第三局以受足傷影響、不能奮鬥、結果爲六比三・六比二・六比〇、

臺維斯杯近訊

二十三日泊拉格電、捷克斯拉夫與荷蘭作台維斯杯比賽、捷克斯拉夫勝三組、荷蘭勝二組、今將與意大利作歐洲區之最後比賽、

二十三日倫敦電、英美台維斯杯比賽、今日已結局、鄂斯汀(英)以六對三・三對六・六對二・二對五・又六對二敗亨尼賽(美)・洛特(美)以六對三・對六七・六對二・又六對三敗沙浦、(英)故美國予中五組勝三組、

明星隊約全黑

今晚在中華籃球房練習

明星籃球隊、集滬上之精銳、將與青光隊劇戰一場、作慰勞北伐將士籃球大比賽之盛擧、該隊鑒於起賽在即、爲促成全隊聯絡起見、特於今晚七時、約全黑隊在中華籃球房作練習比賽、該隊對於幹事之推選、及進行之事宜、今晚亦有所討論、

北平藝專同學在滬開會

—復校運動—

北平藝專旅滬同學、在南國藝術學院開復校運動會、到會者二十餘人、議決四項、㈠發表復校宣言、㈡發表音劇兩系返校宣言、㈢推擧代表返京工作、㈣組織旅滬同學復校運動會、推王瑞麟楊子戚爲返京代表、周逸・左明・馮洲・李英・倘莫宗五人爲復校運動會幹事、定南國藝術學院爲復校運動會會址、

中央軍校組織暑期赴日考察團

中央陸軍軍官學校職教官楊浚輝等、及學生王作霖等、爲利用暑假期間增進學識經驗、特發起組織自費赴日考察團、考察日本最近政治軍事社會實際狀況、報名加入該團者異常踴躍、統計兩日內已達百四十餘人之多、而繼續要求加入者仍絡繹不絕、該團特於昨日(二十三)在該校兵工大隊大講堂開籌備大會、全體列席、頗極一時之盛、

南京女中學生請派校長

南京女子中學、自校長余蕙傳引咎辭職以來、校務無人負責、關於功課方面、則由各教員先後提前考試、定本日結束、明日即行放假、而學生會等以本期功課、自可從此結束、但下期負責之人不可不早日派定、日昨學生會又派代表多人、向中大行政院、請速派新校長、

如皋中學學生軍會操

中央大學如皋中學學生、受軍事訓練、已有月餘、學生軍二百餘人、由體育教授董志世担任教練指揮、現爲檢閱成績起見、特於十七日在公共體育場擧行會操、

雜訊

▲新民中學 新民中學、日昨擧行畢業典禮、首由校長致開會辭、詳述辦學旨趣、次由畢業生致辭、唱級歌及獨唱等項、來賓中有汪蘭澤及朝鮮學生家長演說、辭告學湯、本屆高中畢業生計有十一人

▲愛國女學 閘北海寗路天保里愛國女學校本屆畢業者體育專科三十八、高中文科四十人、初中科二十五人、小學科六十人、於二十四日擧行同樂會、節目有京戲・崑曲・孫戲・雙簧・英文戲・舞蹈・獨幕戲・崑曲・廣東戲・你是誰・俏姑娘・獨唱歌等、各饒興趣、掌聲如雷、至六時散會、

▲新華藝大 法租界金神父路南口新華藝術大學、爲籌募基金、將請該校及校外名家所捐助之書畫三百餘件用全體精裱、今日起在該校開展覽會、發售書畫券、每券十元、可得名作一件、並聞同時擧行該生成績展覽會云、

▲群治大學 勞勃生路群治大學暑期學校、已定於七月五日開課、文科法科預科以及專門部專修科課程、均隨讀者選習、

▲東吳大學 蘇州東吳大學文理兩學院、體育專科、第一中學、將於本月廿五日下午三時擧行畢業典禮、除東吳新舊同學及各界士紳到校參預外、特請前康張君勵蘇省政府委員會主席鈕永建、係該校校董、此次亦有來蘇親致訓詞之說、本屆爲該校校長楊永清任職以來第一屆畢業、此次畢業生、達一百二十五人之多、廿四日上午十時、先在琴約翰堂擧行畢業禮拜、

▲暨南大學 國立暨南大學教職員、昨午假座新新酒樓、擧行本學期末次大聚餐、到八十餘人、首由秘書長陳斅之報告現在學校大要問題討論外、席間由葉純泉提議各講所長表演、以助興致、如女教員之崑曲、京調春・武家坡、男教員之崑曲、京調、外國名歌等、淋漓盡致、三時許始盡歡而散、

▲上海商大 私立上海商科大學、自經籌備委員馬寅初方椒伯沈仲俊等九人籌備以來、積極進行、刻聞該校校長均已聘定、一切籌備就緒、在戈登路海防路新建四層大樓校舍、不日亦將竣工、故已決定即日起開始招生、

▲東南醫大 本埠滬東營東南醫科大學、昨日上午十時、擧行第三屆畢業典禮、到會者除該校教職員外、有市黨部醫師公會等各團體代表、約二百餘人、下午二時起、並擧行游藝大會、

▲南洋醫大 南洋醫科大學於昨日(廿四日)下午二時、在新附屬醫院擧行第九屆畢業典禮、到校董暨各機關代表、畢業生四十三人、市黨部及衛生局代表等、來賓共四百餘人、開會如儀、紛紛演說、茶點散會、

▲崇實女校 閘北私立崇實女校、於二十五日高中部擧行畢業典禮、特請蔡元培發表演講、蔡氏已允許屆期蒞臨、

▲神文女校 方斜路神文女校、定於六月二十四五六日、擧行畢業典禮、二十四日上午十時半開講辭會、二十五日下午七時開級會、二十六日上午十時半行畢業式、

▲藝術院 國立藝術院現決招考大學部及研究院新生、定於八月十日、考試大學部新生、八月十五日考試研究院新生、大學部招考者、爲繪畫系兩班、彫塑系、及圖案建築系各一班、研究院招考者、爲專門研究繪畫科一班、大學部取新生三十人、研究院取新生二十人、

▲紹興縣立三小 紹興萬安橋縣立第三小學、本爲縣立女師附小、今春女子師範併入省立第五中學、始將該校改爲縣立三小、即以前女師會計周梧剛充任校長、現在該校忽然發生閙潮校長風潮、各教育機關、均接到縣立三小教員學生具名之油印宣言、且聞下學期或不免有罷課等事發生云、

農學會年會籌備

中華農學會定於八月下旬、在新都擧行年會、歷誌本報、玆悉該會上海總部及南京分會、雙方推定籌備員梁希・吳桓如・吳覺農・過探先・楊開道・姚傳法等十有八人、積極籌備、開會地點已定在金陵大學、舟車優待辦法、正與交通部商酌、又此次除請各會員提出論文外、期宣讀外、並開該會本年大會中、尚擬擧行「圖書展覽會」、徵集物品計分兩項、其一爲農業上之新著、葛選各種關於農業雜誌、小冊子及宣傳品、自編之講義雜誌、如調查統計之圖表、實物之照相寫生、各學校可供參考之畫冊及研究所得之圖表等、預備在開會期間共同展覽、

首都開辦

幼稚園教師訓練班

首都以幼稚園增加、教師人才缺乏、京市教育局與中央大學暑期學校、乃合辦暑期幼稚園訓練班、招收學生二十名、訓練六星期、畢業後、由京市教育局與中大負責、介紹服務、應生入學資格、爲舊制女子師範畢業生或新制高中師範畢業女生、考期定七月十一日、在中央大學擧行、開學日期定七月十五日、借假用中大學校代辦、約十元學費十二元、

北平歡迎蔣馮

◎蔣馮來京在即、軍政商學各法團、準備選派代表遠迎、（北平二十四日下午九時電）

◎馮玉祥電駐京代表馮某、謂二十八日由新鄉啓程入京、馮代表特赴保定迎接、並覓定毛家灣前潘宅爲馮行轅、馮將於北上時沿途檢閱各站駐軍、親自訓話、（北平二十四日下午九時電）

◎閻錫山今接蔣介石電、定期北上、衛戍部今日派專員赴國務院集靈囿打掃、爲蔣行轅、（北平二十四日下午六時電）

◎教育界定二十五日借第一中學開會歡迎白崇禧（北平二十四日下午九時電）

新疆即將反正
馬福祥將往宣慰

◎新疆督辦楊增新代表住寧多時、現返新疆、青白旗不久可飛揚於新疆、（北平二十四日路透社）

◎國民政府擬任命馬福祥爲新疆宣撫使、馬氏現在南京、俟蔣介石赴北平時、一同起程、（南京二十四日大中社電）

四集團軍在北平
招待商學各界

◎第四集團今晨在中央公園招待商學報界、到數百人、首由陶冶公報告開會意旨、次由王哲民代表白崇禧演說、略謂第四集團軍出師北伐、越珠江長江黃河三大流域、將陸榮廷・沈鴻英・吳佩孚・唐生智・孫傳芳・張作霖・張宗昌・褚玉璞等軍閥打倒、北伐共有三大目的、㊀推翻軍閥、㊁實行三民主義、除民間疾苦、㊂打倒帝國主義、廢除不平等條約、在北伐未成功前、經過多少困難、如財政問題及帝國主義發生障礙、卒託總理之靈、民衆之援助、武裝同志之努力、目的漸次達到、今後工作、即爲打倒帝國主義、廢除不平等條約等語、來賓演說者甚衆、（北平二十四日電）

◎二十五日在中央公園舉行總理紀念週、白崇禧決到場演說、（北平二十四日下午六時電）

北平將開軍事會議

◎蔣介石・馮玉祥・閻錫山擬在北平開最高軍事會議、蔣氏行將起程、已致電李宗仁、出席會議、屆時如李氏不能出席、請白崇禧代表、（南京二十四日大中社電）

天津善後辦法

◎閻錫山對天津善後、議決改編直魯軍由商震全責辦理、紀律不良軍隊決遣散、嚴禁各軍收容散兵、以免後患、編竣直魯軍歸徐源泉指揮、賑濟災民、責成尹扶一先運察綏賑米、赴津救濟、治安由商震及傅作義維持、（北平二十四日下午九時電）

京漢京奉兩路之交通

◎京漢直達車雖通、但因機車車輛缺乏、決一星期開直達車一次、星期一由漢口開、星期四由北平開、（北平二十四日下午五時電）

◎京奉局長談話、㊀津浦路普通客車、二十一日起通至泊頭鎮、㊁天津塘沽間之普通客車、俟近日晉軍派隊一營至塘沽附近、肅清殘敵後、即將延長至北平天津開云、（天津二十三日東方電）

北平徵報紙捐

◎崇文關稅收銳減、二十三日起重征滬來報紙捐、（北平二十四日下午九時電）

戰委會將開大會

◎戰委會定二十六日開大會、討論一切問題、（北平二十四日下午六時電）

◎鮑旅槍械運回八百四十五枝、現由戰委會收存、交還手續、該會電蔣請示、（北平二十四日電）

◎公安局長決由特別市長委派、（北平二十四日電）

◎張蔭梧通令嚴查潰兵收買軍火、民間收拾之遺軍械彈、備價購收、以防險弭患、（北平二十四日電）

閻令嚴辦薛學海

◎天津交涉員薛學海抗不交代、閻錫山電令傅作義嚴辦、（北平二十四日下午六時電）

鹽務關稅機關南遷

◎國民政府佔領北平後、先着手將郵政總局歸併南京總局、並有將向來南北分立之鹽務及關稅等機關亦移往南京、以統一事務之意、外交團方面對此頗爲重視、尤注意鹽務總稽核所之移動問題、日英兩公使及法代理公使鹽務會辦弗立克氏等、本日在日本使館召集會議、對於本問題應取之態度、豫先有所協議、（北平二十三日東方電）

魯省日兵之餉糈
竟欲取給於膠路青島

◎熊本師團撤退山東、將於來月開始實行、尚有殘留部隊名古屋師團約六千名、駐屯經費、擬就暫時經濟管理膠濟鐵道或青島港收入內扣下、已成爲軍部內有小意見、（東京廿四日電通電）

北軍在唐山索款
英兵一大隊調赴唐山

◎英方謂直魯軍在唐山搶掠、已令英兵開赴開灤煤礦公司保護、（北平二十四日下午九時電）

◎據英國某將校言、在唐山之北軍、向該地開灤公司當局強索十一萬元、謂若不應允、則將破壞在唐山英人私設之建築物及諸工廠、英人方面甚覺恐慌、英軍向列國駐軍商請於有保護唐山外僑之必要時、將派英軍一營前往、其時請隨時借用現由列國軍保管中之軍用列車二列車、以資運輸、列國並無異議、已答稱可以照辦、（天津東方電）

◎路透社得負責方面消息、英當道決定立即派兵赴唐山、以保護開灤礦務局英人及外人僱員之生命財產、英當道本不願有此舉、無如直魯軍上級軍官向唐山商會索餉、且聲稱如不照辦、兵將搶掠、故不得不急派軍隊、前往保護、俟生命財產不致有危險時、英兵即須撤退、（北平念四日路透電）

◎英兵一大隊由威海衛調赴唐山、今晨乘巡艦離此、直往秦皇島、唐山現追悼張作霖之喪、情勢視前爲安靖、（天津二十四日路透電）

◎唐山大局現已較安、英兵已於今日午後開到、（天津二十三日路透電）

北方戰後振務問題

◎王瑚屆映光二十三日電上海直魯賑災委員會許世英暨諸委員、略云奉馮總司令寒電開、委派瑚映光辦理大名一帶賑務事宜、事關公益、義應效勞、惟查此次大名一帶戰事情形、直隸之南樂清豐濮陽大名、河南之內黃、山東之觀城濮縣、均屢得屢失、礮火極爲劇烈、災區遼闊、災情奇重、死者撫恤、傷者醫養、房屋毀壞、及被匪軍擄掠一空者、酌予資助、俾復原狀、恐非四萬賑款可以敷布、刪馮鮑司派光辦理克陽一縣賑務、用款十萬、其明證也、現已先行派員調查、並以大名南樂清豐濮陽及河南之內黃五縣爲範圍、山東之觀城濮陽置之不顧、未免向隅、若併行賑濟、款更不敷、擬請貴會另行派員撥款施賑、以免偏枯、（新鄉二十三日電）

俄抗議津領署被搜事

◎蘇俄外交委員因天津俄領署被搜事、已向中央駐俄代使嚴重抗議、代使允即將抗議轉達南京政府、（莫斯科二十四日路透電）

◎蘇俄外交部爲天津領事館被查抄事、面交長文之抗議書於駐莫斯科中國代理公使、（莫斯科電）

田中譚華事

◎田中首相昨日星期六午後赴腰越、在車次作如左之談話、中國南方派之革命運動、今後若能愈益統一內部、整理軍制財政、極力與民休養、則列國亦當與之同情、加以援助、俾竟其革命之目的、即吾人亦樂觀其成也、濟案將由外交交涉之、務希其早日解決、然非俟中國之情勢安定、交涉之相手方先行確立不可、撤兵時期、目下當局正在考慮中、此乃與濟案之解決有連帶關係、茲不能先言其時期、今後之東三省、若張作相楊宇霆能以誠意輔佐張學良、則大事或有可爲、張學良遭父之喪悲痛不勝、然又不能不兼理軍務、想被當頗感痛苦也、（東京二十四日東方電）

安慶公安局長撤職

◎安慶市公安局長曾唯撤職、省政府委趙雲鵬繼任、二十四日接事、（安慶二十四日下午五時電）

日政黨反對增兵朝鮮

◎警備朝鮮增兵案、與黨內亦有反對者、有主移駐內地師團者、（東京二十四日電通電）

各方雜訊

◎鄧哲熙二十一日電馮玉祥、報告開封車站以北之平民村工程將竣、車站以南之平民村及平民旅館亦均動工、（新鄉二十三日電）

◎岳維峻在駐馬店整理部隊、馮特放車十列、運往石莊集中、首次已運八千名、（漢口二十三日國聞社電）

◎縣政府邀徐屬八縣及皖屬宿靈兩縣代表、開聯防建設討論會、各代表已到徐參加（徐州二十四日電）

◎任應岐二十二日晚赴京謁蔣、（徐州二十四日電）

◎國術研究總社二十四日成立、（徐州二十四日電）

◎閔仲謙二十四日在徐就徐屬公安特務總隊長職、將與縣政府會開十縣聯防會議、（徐州二十四日電）

◎宿遷公安隊長陳浩如、二十三日在徐被捕、（徐州二十四日下午五時電）

◎路訊、蔣總司令北上專車、已在浦口升火待發、（徐州二十四日下午五時電）

◎張作霖於昨日午後二時出喪、有各國代表參列、頗盛大、（東京廿四日電通電）

粵聞彙誌

◎市內軍警連夕施行大戒嚴（香港二十四日下午九時電）

◎共黨潛匿寶雲新瑭六號、謀於六二三鼓動郊外農匪暴動、二十二日被警偵悉、到彼搜查、共黨外出、僅獲一看守者、（香港二十四日下午九時電）

◎馬超俊再辭建設廳長、擬委李文範繼任、（香港二十四日下午九時電）

◎財廳佈告征收當押預餉一年、維持紙幣、（香港二十四日下午九時電）

◎滬商榮中錦周植芳等十人抵粵籌組麵粉棉紗公司、二十三日總商會開會歡迎（香港二十四日下午九時電）

奉天日軍之行動
出兵錦州朝陽……運輸大批軍械

奉天通訊、大批日軍來奉、其行動頗可注目、今復向奉天以外各地增兵、關東軍村岡司令、以保護日僑爲名、令旅大之第十四師團七十六聯隊於二十日前後赴朝錦（朝陽錦州間）沿途佈置、日軍第三師團、由某地運至大連三百餘噸之軍械、計彈藥八十噸、機關砲三百架、彈二百三十箱、手榴彈二百箱、手溜電筒三十八箱、定日內運奉天、又南滿路線外各地、駐紮之日守備隊、昨奉日政府密令、一律集中於附近車站、聽候調遣、於公主嶺增加設司令、舍谷田充任、所遺駐地、由新來滿州之安田旅團二大隊接充、各地駐在之日軍、均堆積土袋、挖掘戰壕、架設電線、大有久佔之勢、

日兵向吉林出動

吉林通訊、日本對於滿州之行動、毫無忌憚、除在奉天置重兵萬名、挖壕架砲、如臨大敵外、關東軍村岡司令、復調前日來奉之安田旅團一聯隊來吉林、又調遼陽暫駐之第七十七聯隊、及野砲第二十六隊、騎兵第二十七隊於二十日開赴長春、又關東廳以南滿路線兵力尙嫌單薄、由朝鮮調武裝日警五百名分駐長春鐵嶺等地、

報告濟南慘狀之一封書

浙江省黨部直轄第五區第十六區分部黨員賓肇康擔任勞農學院軍事訓練教員、自四月間北伐軍事方殷、請假赴前線工作、日昨由濟南勞農院報告濟南慘狀、原函錄下、諸位同志公鑒、康於四月二十五日由杭北返、不料將至兗州、聞倭人搗亂、濟南發生非常慘案、此時康冒險步行到濟、正逢炮擊濟垣、我軍奉命不准還擊、倭人因更用大炮轟城、每日城內被擊有數百砲之多、民衆死傷觸目皆是、房屋被擊壞者尤不可勝數、慘不堪言、稍有形跡可疑者、格殺無論、康化裝乞丐始免於難、亦云幸矣、康到家時、兒女羣均散、祇剩山妻及乳子、因行走不便、未獲脫身、相見之後、抱頭痛哭、房屋被炮擊毀數間、器具損失殆盡、誠浩刦也、當我軍退出濟南後、倭人及地痞互相勾結、挨家搜查、開門稍慢、即被刺刀洞穿、竟有全家被殺者、此種慘狀、筆難盡述、不過報告大概而已、康留家一日、即避居鄉間、現在地方搶刦之案、時有所聞、十室九空、小康之家、亦無飯吃、因交通阻斷、加以張逆搜括盡淨、今復遭此顚苦、我同胞欲哭無淚矣、此次我無辜同胞慘遭倭人屠殺而毫無抵抗能力、思之肝腸爲裂、望我青年同志臥薪嘗膽、努力奮鬭、從茲立志、一方面求學、一方面煆煉身體、習練軍事技能、以期三年之後、全國皆兵、雪此大仇、此康所頂祝盼禱者也、現魯東各縣尙有奉魯餘孽把持、兼之投機份子假革命派到處皆是、更有土劣（下略）賓肇康啓、六月六日、

十七軍移駐兗州

徐州通訊、十七軍曹萬順部奉令調防兗州、其第一師李德銘部業由魯赴兗、第三師余仲麒部亦有徐東轉車赴兗、第二師李明揚部亦將待發、曹軍長於二十日由海州來徐、駐花園飯店、定二十三日晚赴兗、聞曹軍以在後防、撥歸第一軍團劉峙指揮、其經理處長今亦由東路到徐、即日轉兗、曹之軍部、即移設兗州、（廿二日）

蘇省政府會議紀

江蘇省政府委員會六月二十三日開第七十四次會議、出席委員鈕永建、葉楚傖、劉雲昭、陳和銑、何玉書、茅祖權、主席鈕永建、紀錄丘譽、報告事項、㊀財政廳呈爲高淳南匯奉賢川沙江都等縣徵收普及教育畝捐一案、遵令分飭各縣啓徵復請鑒核、（討論事項）㊀劉委員雲昭茅委員祖權陳委員和銑報告審查修正懲治土豪劣紳條例及反革命治罪法結果、請公決案、（決議）照審查報告通過、㊁建設廳呈爲酌訂所屬各機關暫行交代規則、照繕清摺請核示案、（決議）併清理交代委員會簡章案審查、㊂土地整理委員會呈爲擬定啓東縣整理土地計劃請核示案、（決議）照准、㊃本府十七年度施政大綱之實施方法、（決議）分令各主管機關依照大綱、擬具方案及概算提會討討、㊄本府十七年度施政大綱財務行政第三項改良田賦實施辦法案、（決議）交土地整理委員會籌議辦法提會討論、㊅教導團與特務大隊之隸屬問題、（決議）隸屬省政府仍由鈕主席兼理、㊆鈕主席提議各縣縣長因公來省應有劃一辦法祈核議案、（決議）通令各縣因要公來省、應向民政廳請假核准、未經准假擅自離職者、從嚴懲處、㊇嚴禁鴉片、應先從各機關內部入手、擬組織考驗委員會從嚴審查案、（決議）通過、

蘇省指委會組織部部務會議

蘇省黨務指委會組織部、二十日舉行第八次部務會議、㊀主席報告大致爲本部工作人員略有更動、各種規則須重行釐定、最重要者辦公時間請特別注意、不守時者直接影響工作、間接對黨不忠實、如限時已過而事未結束、須繼續完畢、㊁秘書報告過去一週工作、大部分爲選派各縣市指委、確定黨籍、準備各種表格、大致本週工作、關於編緝者、1談話問題、2報告整理、3登紀考查表册案、4談話表格、以上指導科、又登紀科編製表格十餘種、關於審查事項、a審查測驗表、b登紀考查表、關於接洽事項、1中央、2南京市黨部、3新聞記者、關於文書事項、擬稿三十七件、收文四十五件、繕寫二十三件、關於整理方面、A黨校應選結果、B甲乙項資格、C男女性別統計、關於集會方面、1參加紀念週、2部務部議、以外各科主任、尙有工作詳細、3報告討論事項、關於審查者計七項、議決推定本部少數同志負責審查、又本部招待各縣市指委案、議決各同志供獻意見、彙集決定、此外部長臨時報告、大意爲中央規定八月一日召集全國代表大會、現爲期不遠、本部對於登記事宜、督促各縣市指委努力進行、

浙聞彙誌

省政府令瑞安縣長拿辦農民協會籌備委員舒伯亭、發交特種刑庭審訊、

省政府前令通緝常山汪卓儂等、現由汪等電訴被誣、省府特函省黨部查復、以憑核辦、

省防軍司令部、通令所屬、撤銷通緝平陽范任原案、

省政府分令省防軍司令部暨民政財政兩廳、澈查嘉興縣呈請滯征保衛團經費案、

崇德洲泉鎮同盛典被帮匪搶掠案、已由省防軍司令部飛令軍隊剿辦、省政府限令該縣於二十日以內破案、

省政府令溫嶺縣長、查辦土豪汪東初私通馮匪、接濟子彈、

浙江捲煙統稅局長劉灝、奉財政部令改爲統稅制、定七月一日實行、

杭州區箔類特稅分局長汪璥僧調任、新委汪雲孫呈報就職、

浙省籌設地方農政人員訓練所

浙省設立地方農政人員訓練所案、經二十一日省務會議通過、原文如下、凡一省內之農業、欲求其改良進步、非先使農業技術之普及及農業政策之實施不可、而欲達此目的、尤須中央行政機關與地方行政機關、首尾相應、脈絡相通、方爲有員訓練所辦法大綱、謹求詳加討議、俾便實施、（辦法大綱）㊀地方農政人員訓練所、由建設廳浙江大學會同組織、委託農業教育機關辦理、㊁凡農校畢業生經考試後得入訓練所肄業、額定一百八十人、㊂訓練時期暫定爲六個月、三個月教課、三個月實地練習、㊃訓練所課目、以簡要而適於實用者爲主、（科目表另訂之）、㊄訓練期滿後、成績優良者、由省政府遴派各縣農林機關服務、每縣十人至五人、㊅本所經費、由省政府每月補助二千元、㊆本所詳細規程另訂、（地方農政人員訓練所主要課目）、三民主義及黨綱、農政學、中國與各國農業問題、農業經濟學、農業法規、（林礦漁牧）地方自治、農業合作、農村教育、效、其要在養成地方農政人員、以爲臂使之用、否則政府規劃全局、縱極周詳、而下無有學識有經驗之工作人員、爲之宣傳及推廣、並擔任實行上種種工作、想農民與政府均有痛癢不關之慮、一切政府之良法美意、終難實現於鄉村、矧現在爲農業刷新時代、如農村自治之施行、農村教育之振興、農村土木工程之整理、農村合作事業之創設、及關於農業技術諸事項之推行、非有多數之指導員相助爲理不爲功、用敢草擬地方農政人農村社會學、農業勞働問題、耕地整理、農田水利、主要病蟲害防除法、統計學大意、農政實習一・調查、二・指導、三・推廣、四・演講、

浙民廳報告一週政治工作

浙江省政府民政廳六月四日至九日一週政治工作報告如左、㊀通頒街村制及施行程序、限各市縣政府於令到後四個月內將各該市縣境內之街村組織成立、然後由街村之住民選舉鄰長、由鄰長選舉閭長及街村長副、組織街村委員會、規劃街村應興應革事項、街村之住民、並得隨時提案交由街村委員議決施行、㊁擬具臨溫黃三縣米穀出口檢查章程、臨海・溫嶺・黃岩・三縣米穀出口、內係由海門海禁總局查驗、現因該局自設立以來、辦理無甚成效、經擬具前項章程、提交省政府委員會議議決、由各該縣組織米穀出口檢查委員會、專司米穀出口檢查事宜、所有海禁總局截至本年六月末日止即予撤銷、業經分別令飭遵辦在案、㊂浙江省店屋捐章程、住屋捐章程、業經釐訂提交省政府委員會會議議決、修正通過、茲經照各該章程所定製定浙江省某市縣徵收店屋住屋捐查册式兩種、店屋住屋捐編查憑照式兩種、店屋住屋捐收捐憑證式兩種、連前項各章程、通令頒發各市縣一律切實遵行、㊃提議土地調查規則、㊄提議預查規則、㊅提議土地陳報規則、㊆提議地價評算規則、㊇提議田地地位等則調查規則、㊈提議宅地地位等則調查規則、㊉提議城市地地位等則調查規則、㊉㊀提議浙江省清丈專修學校章程、㊉㊁提議三角測量實施規則、㊉㊂提議土地測量標準規則、㊉㊃釐訂杭州市公安局分區條例、㊉㊄通令各屬奉內政部令飭練習拳技以重國術、仰一體遵照並轉所屬、㊉㊅西湖沿邊私家建築使用湖面排列木樁、在未經拆除以前、每年每分徵收租金四十元、以示限制、㊉㊆令派視察員曹元鼎視察湖屬各縣、㊉㊇杭州市貨車管理規則、㊉㊈函請財政廳迅予撥發縣長會議經費、

浙省政府積極提倡公墓
取締私葬辦法正在擬定中

杭訊、日前滬杭各報披露浙省公墓條例、頗引起一般人之疑懼、自該條例經省政府修正公布後、亦遂翕然、乃近有施葬復者、呈請省政府保護私墓、發給護照、並征收保護稅以定人心等語、當由省政府批令云、查本省公墓條例、業經制定公布、至關於取締私墓辦法、亦正由民政廳斟酌擬訂、所陳各節、候令該廳酌核辦理、至來呈所稱本政府因士紳建議、漸趨和緩一節、殊屬誤解、本政府凡所設施、皆以全浙民衆利益爲主旨、權衡至當、立予實行、初不因少數士紳浮言鼓動、遽能率奪也、同時又令民政廳、對於施某所提保護私墓辦法、迅予酌核辦理云、

股匪回竄六安
合肥防務又緊

合肥通信、六安十七日電訊、盤踞舒境毛坦廠股匪、現又退回青山・金家寨・霍山境管處、六安逃難方回驚魂未定之商民、又多紛紛逃至合六毗連之官亭鎭暫避、合肥防務又稍緊張、除戒嚴依舊外、臨時防務處十七日又議決㊀附城三五十里、多派密探、偵匪行踪、㊁請電燈公司將城內各街電桿、多裝電燈、以便梭巡、㊂即日修築小南門・得勝門・一段殘缺城垛、以固城防、又聞六安縣長邢元偉、前日回六、在十里頭被刀會繳衛隊械、避至舒城、省政府已改委合肥查苗副局長胡實圖繼任、（六月十七日）

第二百六十一期

新光 The Eastern Times Pictorial Page 時報

十七年六月廿五日

上海學聯會軍事訓練委員暨救護隊執行委員 王開照相樓

The Military Training Committee and the Executive Committee for Relief Corps of the Shanghai Students' Union

上海各團體歡宴新外長王正廷氏 王開照相樓

Dr. C. T. Wang, newly appointed minister of Foreign Affairs was guest of honour at a banquet given by various organizations of Shanghai.

南通南門外三元橋 徐守仁

The San Yuan Bridge, Outside the South Gate of Nantung.

南通馬鞍山之森林 任啓之

Forest at Ma An Shan Nantung.

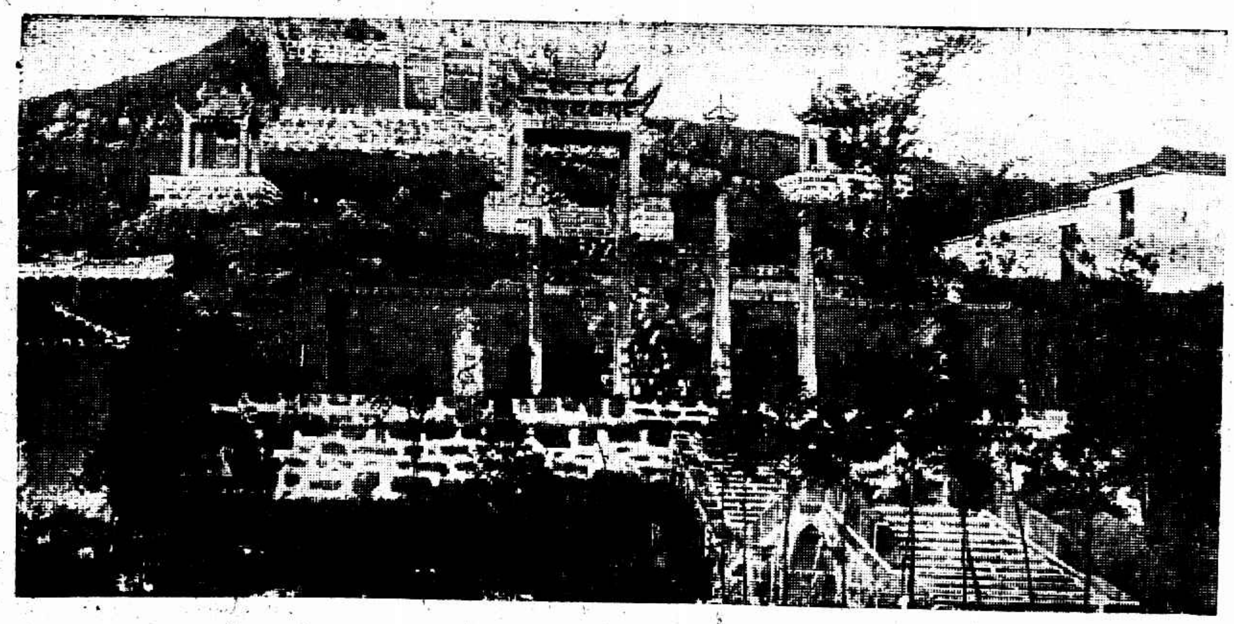

修理後之虞山古跡 言子墓全景 王薮園

The tomb of Yen Tse at Changshoh. Yen Tse was one of the famous disciples of Confucius.

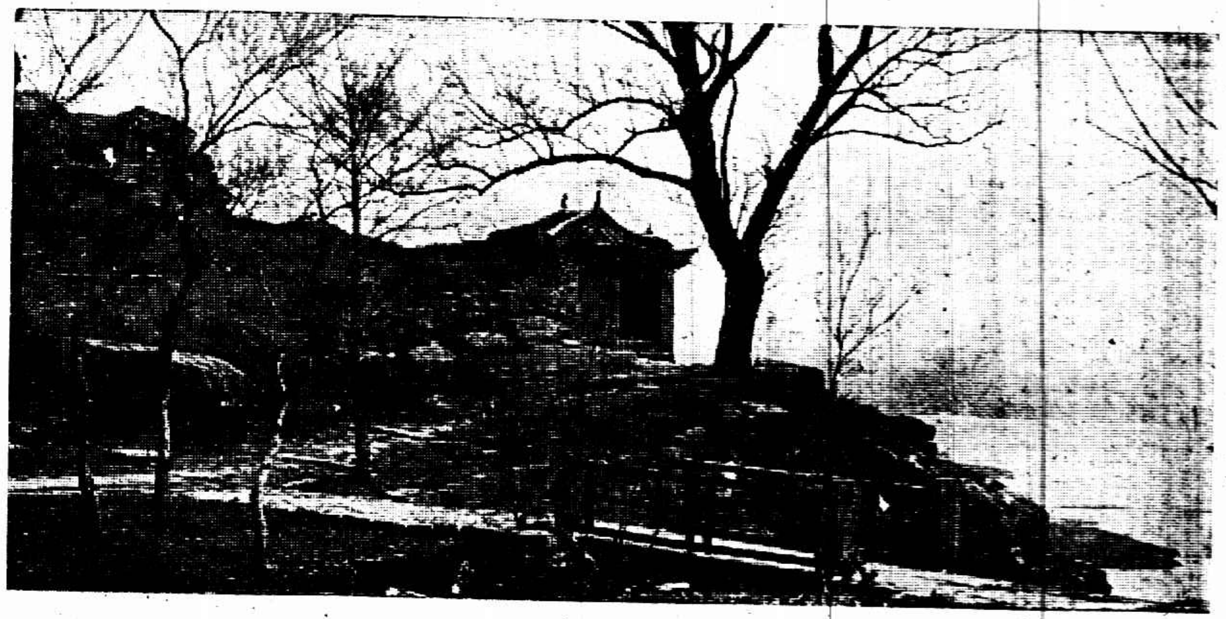

江蘇常熟祖師山長壽橋 王薮園

The Chang Shou Bridge of Tsu Shih Shan, Changshoh.

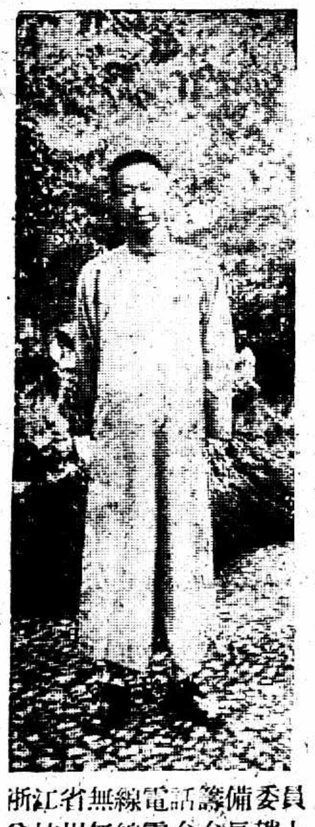

浙江省無線電話籌備委員
兼杭州無線電台台長趙卜
研君 正民

Mr. Chao Poh-nien, member of the Preparatory Committee of the Chekiang Wireless Telephone and Concurrently the Chief of Hangchow Wireless Station.

浙江省政府建設廳歡迎滬杭各工廠國貨流動展覽會會員

The members of the Moving Native Produce Exhibition organized by various factories of Shanghai and Hangchow were welcomed by the Bureau of Reconstruction, Hangchow.

總司令部文書科長錢子通
君近影 牧之贈

The recent photo of Mr. Chien Chi-tung, Chief Secretary to the Generalissimo's Headquarters.

勒吐精老牌代乳粉

無異母乳

以之哺孩

長篇小說 救國男兒 (三五續) (二山)

正是麻雀雖小、五臟俱全、這一次的相打、宛比十萬大軍、戰場相見、也有衝鋒、也有埋伏、也有包抄、也有游擊、打的兩邊的人、落花流水、八豎七橫、陸家浜的果然人人奮勇、王家弄的也復個個爭先、直打到鐵頭的不免打破了頭、歪嘴的眞個打歪了嘴、在這紛亂之中、祇見一個人、忽來忽往忽左忽右、打的如發狂的一樣、跌了下去、又立了起來、立了起來、又被人打了下去、如此一而再、再而三、打的王家弄的人、人人退避、處處飛奔、好似三國志上、趙子龍在曹操八十萬大軍之中、往來衝突的一樣、活獅精在後面、和小强盜林長福、立在城牆上看見了、說道、這不是楊小郎麼、他今天爲何這般勇猛、眞是我沒了眼睛、看錯了人了、不料楊小郎雖是勇猛、那邊王家弄的人、究竟能打的人多、方纔打了過去、立刻又被他們打了回來、這樣三進三退、一時難分勝負、那邊城脚的土山上、也復如是、魯少泉和王家弄的別動隊、也在那裏拚命搶那土山、搶了上去、又被他們打了下來、敗了下來、又拚命的搶了上去、屢上屢下、也正鬧的不得開交、正在這難解難分的時候、不料天公不做美、忽然起了一陣狂風、吹的飛塵滿地、煙霧漫天、相打的人、個個都揉着眼睛、一時看不見人、接着又落了一場大雨、將那在場相打的人、沖的個個都像落湯雞的一般、淋漓滿身、各各抱頭鼠竄而退、活獅精連忙帮助着林長福發令、叫那退下的人、緊了攏來、先將沒有受傷的人、叫他各自回去、再檢點那受傷的、共有幾個、卻喜戰鬬雖烈、究竟兩邊都是小孩子們、氣力有限、手裏又沒有兵器、受傷的不過十來個人、所受的傷、也不過破皮出血、手背腿上的輕傷、並無大礙的、林長福等幾個大將、便領着了十來個傷兵、走下城頭、到了一家破牆門裏、叫這受傷的人、都在兩邊長櫈坐下、那幾個大將、卻立在中間、議論今天的事、活獅精先說道、今天功勞簿上、要算楊小郎哥、是個頭功、那是人人應當共見的、所有的人便都拍手道、不錯不錯、今天卻是小郎哥頭功!、

上海記載

國人健忘哉! 又促汝醒

安邱日軍繼起暴行

濟南慘案外交後援會代表團爲安邱日軍暴行通電云、南京中央黨部、國民政府、蔣總司令、閻總司令、馮總司令、各總指揮、各軍長、師長、各軍、師政訓處、各省各級黨部、各省政府、各法團全國民衆、及海外僑胞均鑒、濟案發生、瞬近兩月、倭奴暴行有加未已、兩月以來、濟南殘餘同胞以及膠濟沿線數百萬民衆同無時不呻吟于獸兵鐵蹄之下也、本月七日、安邱日兵更變本加厲、藉口剿匪、砲擊村莊、黃旗堡、周家台、李家莊、富家莊科、小莊科、逢王、田家孫泮、顏家孫泮、田家東南莊子等九村、均罹慘禍、死傷數十人、燬屋五百餘間、所有民間槍枝盡被繳去、捕獲莊長、逼獻土匪、因言語不通、即被刎目剖心、種種慘狀、不啻濟案重演、是可忍、孰不可忍、敝團聞電之餘、痛濟南尚未恢復、安邱同胞復遭慘殺、既負宣佈慘案之責、應即喚起民衆、更加奮鬭、務望全國同胞勿以道遠而見忘、須知國亡無日、必須團結自救、敝團本犧牲精神、誓死奮鬬、打倒日本帝國主義、以保主權而完使命、迫切陳詞、統希亮察、濟南慘案外交後援會代表團叩寒、

附安邱慘案報告

據濟南來人報告、本月六日、日軍工兵八十人在安邱黃旗堡車站修理電線、售票員王延齡謂此間有土匪四五百人云、日軍聞之、立即電知坊子三十四聯隊司令部、當有日軍五百餘人、帶大砲機關槍、於黃昏抵黃旗堡、適有受膠東司令劉荊山招撫之安邱民軍余子澤高七各部過此、欲赴昌邑、聞黃旂堡北門有吶喊聲、要求進村、彼等誤以爲劉荊山來人接應、遂放號槍響應、日人一聞槍聲、立即開大砲機槍、一齊向村內攻擊、炮聲隆隆、震動數十里、余子澤等知係日軍、急速向南退去、天將明、日軍集合高密調來之五百人、仍用大砲機關槍向車站南攻擊、時值麥忙、割麥者到處皆是、東逃西竄、哭聲震野、日軍放砲兩小時、車站南周家呂莊被擊死五人、受傷十餘人、日軍進至該村、驅村內男女於一處、挨戶搜索、翻箱倒篋、寸鐵亦拿去、槍炮完全搜去、更適合莊長獻出土匪、莊長力白無匪、即被捕去、復南至李家台富家科莊、小莊科、田家孫泮、逢王、顏家孫泮各莊、皆如法搜索、人民驚慌萬狀、莫明眞像、逢王莊落大砲彈二枚、斃二人、初日軍強問該莊長周頌淸索土匪三百、幾經交涉、後入莊將土砲槍械四百餘枝搜去始行完了、眞中最慘酷者、日軍至田家東南莊時、出大拇指問村民有無土匪、村民不知其所指爲土匪、遂誤解爲尋覓莊長首事等、于是莊長田芳春四人出見日軍、因言語不通、乃用筆談、田芳春書出濟軍二字、日軍即硬指爲通南軍、將該四人倒吊樹上、先刎目剜心、然後槍斃、闔村人民跪地哀求、日軍不之顧、晚間日軍退回車站、鄉民以爲事已了結、詎八日早、又架大炮列成陣勢、謂失落軍刀一把、如不獻出、立開大砲、各村人民恐慌已極、徧野尋覓、已熟之麥、全行踐壞、日人悻悻而去、次早又架大砲而來、聲言如不獻出、立即開砲、村民恐一時尋不得、再遭砲擊、公推周文亭・王一小等爲代表、赴坊子謁見日軍司令官哀求、由領事官富式代見、各代表聲明萬一軍刀不能尋得、情願賠償、正要求時、鄉民已將軍刀尋得、送來坊子、富士即電知日軍遂退回車站、一場慘案、至此始爲了結、查此次損失被害者共九村、燬屋五百餘間、擊死者十一人、重傷者二十五人、村間各保衛團槍枝九百餘枝、盡被日人奪去、現安邱代表周文亭已向省政府報告、尚未悉如何處理云、

濟南案眞相

代表團口中說出

昨日下午二時、與上海各界代表大會邀請濟案代表團出席報告濟南慘案眞相、(假總商會)代表團爭濟之君報告濟南慘案詳細經過、首先述發生之原因、時期、對慘案應有之認識、謂此次國中國民族解放與帝國主義資本主義衝突之生死關頭、我等雖客氣、而帝國主義者毫不客氣、革命勢力有一步之進展、則帝國主義必有加緊一步之壓迫、而此次革命成敗關鍵、吾等應不怕困難、須再接再厲、勿使北伐之勝利變成外交的失敗、中間詳述濟案經過、日人入城情形、入城後之慘殺狀況、以及此次慘案損失、最後述濟南現狀、後復由商民協會代表報告濟南商民所受損失與現在之痛苦、至五時許始散會、

今日大勢可復工

絲廠業開會已公決

絲繭總公所因今日復工問題、昨日召集全滬八十六家絲廠代表開緊急會議、首由黃主席報告前日在總商會開會經過情形、繼又報告今晨九時接司令部電話、與朱靜庵沈驊臣王曉籟四人、於十時至司令部、由賈伯濤主任延見、賈主任云、現下工方甚願復工、祇因解雇一層、以致工潮延長多日、惟有將解雇問題暫行擱起、俟復工後再行執行、以解糾紛、經部人等一再聲明、去年勞資調節會所定之條件、勞資雙方各宜遵守、賈主任又云、刻因錢司令另有要公、請於下午三時再談、三時復往、由錢司令延見、謂洋莊絲市關係國際貿易、應即迅謀復工、至去年勞資調節會議定之職工待遇條件、應各遵守、各廠商深明大義、務請明日即(今日)一律開工、如解雇之各職工仍有盤踞滋擾等情、仰各開列名單呈報到部、本司令自有相當辦法、當下手諭一道、內開「頃據上海絲廠總公所絲廠職工業聯工會先後到部面稱、現准於明(二十五)日一律遵照命令全體復工等語前來、查該總公所該職工業聯工會等深明大義、顧全大局、遵令復工、殊堪嘉慰、此後着努力整頓廠務、並切實遵守上海特別市勞資調節委員會審定職工待遇條件、以免再起糾紛、而凝大局、仰即遵照、切切此令、右令上海絲廠總公所」、公決既蒙錢司令秉公維護、全滬絲廠應遵於二十五日一律開工、

各絲廠職工因遵工會議案、昨(二十四)晨間有少數絲廠職工進廠、升火開機、並拉同聲、各廠經理以錢司令命令二十五日開工、今日尙未預備、即向各職工婉言勸阻、至午後始行離廠、本埠各絲廠議決遵照司令部命令今日一律開工、惟內有某某兩廠因修理汽鍋、今日恐難開機、

小學生救國 作反日表演

觀者興味何如?

一區黨部前日假小西門少年宣講團開反日運動遊藝大會、時大雨滂沱、而到者殊形擁擠、濟南慘案外交後援會代表團代表報告慘案經過情形、並帶有慘案照片多幅、張貼會場、一面又散發各種宣傳品、報告既畢、開始遊藝、愛羣、巽與、思敬、東明、時化、西成、倉基、梵境、梅溪、南區、敬業、萬竹等校、及青年良友社、相繼登台表演、計共二十餘節、殊足發人猛省、尤可貴者、表演諸君、泰半爲小學生、以束髮之年、作愛國之舉、實屬難能可貴、散會時已點鳴八下矣、

圖永久反日

工界對日會

各工友募捐餘款 充作反日基本金

各工會開代表大會、工界對日外交後援會前日開各工會代表大會、到工會七十餘團體、由主席宣佈開會、一、開會如儀、二、報告、一、被捕工友正在上訴中、並定於念八日開庭、二、各工友募捐已開始進行、擬將所捐來之款除結束債務外、其餘作將來工界反日運動之基本金、以維持永久、三、工人先鋒隊市黨部已停止、故暫不進行、四、討論、一、維持永久宣傳案、議決改組宣傳隊、令各工會宣傳隊每星期須演講一天、二、租界上愛國運動人員保障案、議決請華董力爭保障華人愛國運動人員勿予干涉及拘捕、

派員代繳救國基金、前在該會繳納救國基金、有華洋布業第九分會檢獲之大福廠・日新增・協泰・德業廠・德隆祥・梅仁興、又南區織廠工會查獲之協成線廠等、共繳納救國基金計洋二百三十七元、該洋已交各界反抗日軍暴行委員會收、又各商號至各界反抗日軍暴行委員會繳納救國基金者、有華洋布業第九分會檢獲之協和祥、日新和記、協祥和記、恒豐裕、又南貨職工會查獲之大順豐、該商號等業已在該會登記、繳納救國基金云、

查貨不放鬆

碼頭上之日用品

各界對日經濟絕交檢察委員會檢查劣貨工作、從未稍懈、雖端陽節各檢查員亦均在各碼頭嚴密檢查、昨日消息錄下、(一)船業公會查獲公義碼頭絲光線二十小包、洋紗一百九十八包、四十二支絲光線四十小包、又絲光線九十小包、又二十小包、又二十小包、又二十小包、又在關橋閔南輪船公司查獲橡皮套鞋半打、汗衫二打、牙粉牙刷一包、蚊香四盒、小皮球一打、香煙嘴一打、押髮針大小各一打、又在萬聚碼頭查獲洋糖五包、大碼頭洋糖五包、(二)華洋布業一分會在小北門查獲色丁五疋、印花廠紗二疋、(三)該會一百〇八號檢查員、查獲南市大東門大碼頭陽鶴牌細布五疋、

市指會請懲鄭李

市指委會呈文中央、請迅函國府制止閻總司令收編鄭俊彥李寶章逆軍、並嚴懲鄭李、

非正式招募可制止

省政府之訓令

上海縣政府奉江蘇省政府訓令、案准國民革命軍總司令部函開、現在戰事將竣、百事應順系統、除經令各軍即日撤銷招募機關停止招募補充外、相應函請查照、嗣後如有非由本部或征募處正式派遣之招募人員、到境招募時、務請予以制止、並函知本部以憑查辦等由、准此、除函復及通行外、轉令知照、

第四次審查

通過者五七一人
登記無效者五人
須談話者十九人
手續未完卅二人

上海市黨員總登記、昨日在市黨部議事室開第四次審查會議、結果、合格通過者五百七十一人、登記無效者五人、須至訓練部談話者、盧海珊・邵嵩生・朱希雲・倪鴻天・宋松柏・唐渭泉・金延生・彭飛・沈劍伯・李華亭・鄭觀崎・張培增・周德元・薛仁芳・高滿寶・費廷璜・陳寶球・劉鼎元・楊芳十九人、須至組織部補完手續者、馮傑・張國樑・鄒顧卿・盧子登・沈作人・陳克卿・黃雨溪・張珏・凌澍・楊采範・潘子瑜・林原・劉燮任・魯毅肅・吳鍾楨・吳襄芸・崔士俊・崔慶豐・王旭・周孝菴・朱企民・張德修・戴俊亭・王開蒂・曾錦・李繼楨・孫儒文・王啓黄・周鑫泉・丁萬祥・朱福心・楊梅和三十二人、

謝永森請假出洋照准

遺缺委胡詒穀兼代

臨時法院上訴院刑庭長謝永森請假出洋、業奉核准、遺缺委由該院民庭長胡詒穀兼代、

贊成創辦國貨銀行

國民政府委員宋淵源提議組織國貨銀行、特委江摩周於日前由蘇來滬、往中華國貨維持會請予贊助促成、昨日該會特邀執行委員舉行談話會、交換意見、一致贊成、

靖江同鄉會成立

淸江旅滬同鄉會、昨假慕古路公益里共和女校開正式成立大會、舉盛稙人祝唱初蔣伯屏爲正副會長、並推定黃梅生黃稿生盛亦勤等爲徵求隊隊長、

新出頤和園全景

頤和園爲淸西太后移挪海軍經費建築而成、卒致甲午一役、喪師日本、國人僅知該園風景之佳、而不知此中尙有一段國恥在焉、本埠啓文絲織廠、特以重金購得該園全景一幀、絲織成片、織工精美、風景逼眞、迥非尋常畫片可比、每幅一幅、不但可當臥遊、而且可資警惕也、該廠發行所開設南京路邵萬生隔壁、中華・國民・大東・會文堂・怡春堂等各大書局均有出售、

雜訊

菜市街商界聯合會昨日改選第三屆職員、揭曉結果、朱騰茂・樓鴻鈞・石歇卿・周琴甫・毛明葉・金葵庭・淩君湘七人當選爲常務委員、樂根園・鄭鈐光・印心如・馬裕隆・符立齊・顧偶湖・汪春濤・李榮堂・朱紀策・姜福祥・羅守賢・薛湘泉・曹明祥・許鳴九等十四人當選爲執行委員、定於七月一日舉行宣誓就職、

西城商界聯合會、因滬南廣告管理處、征收牌照稅事、呈請市政府飭令制止、昨奉市府批示云、前據來呈、當經令行財政公用兩局會派委員、切實查復、並批示在案、現據財政公用兩局會呈稱、滬南廣告管理處、辦理此事、係先發通告、繼而面勸、最後將牌子酌量取回、以待軍公廠理、均爲其應盡之責任、至該管理處人員、究竟有何職違擾情形、原具呈人亦未能指出確據、又將此種廣告牌照廣告規則、本非一律收捐、應捐者不能豁免、不應捐者、亦不能征收、總以廣告規則爲準等情、據此合再批示、仰即知照、

前日夜半、本埠有颶風過境、勢極猛、閘北大統等路、有多處電燈線、均被颶風吹斷、頓成黑暗世界、閘北水電廠得訊、立夜派令工匠多名、分赴各處修復、故至昨日晨間、各用戶之電流、已得照常供給、

會計師公會昨假寗波同鄉會開定期會員會、到四十八人、主席潘序倫、市黨部派王紹基代表指導、決議事項如下、(一)對於下屆預算應先由執行委員會造册提交會員會、議決通過、(二)十五年度收支報告通過、十五年度及各項收支進款、均交理查委員會審查後油印分送各會員、於一月內如無異議即作通過、(三)執行委員會提議修改會章第三十八條、否決、(四)執行委員會提議於會章第十二條內另加一項、通過、(五)執行委員會提議修改會章第四十四條、通過、決定自十月一日起實行、(六)貝委員祖翼提議解釋註册章程第六條第十五條第十六條、議決呈請財政部修改交執行委員會辦理、(七)處理欠繳六個月以上會費之會員辦法、議決以雙掛號信通知、限二個月內繳淸、如逾期不繳、毋須再經大會通過即除名、

第六區黨務指導委員會因南北平漢揭近又復活、特於第十三次常會議決、呈請市黨部轉咨市政府撤消、

南京路中市華新公司、新由美國運到大批新式[illegible]拍、銅質堅固、而特別加大、每架祇售一元二角半、

國貨一覽 (十七續)

農工商局邇爲應付目前急需及謀永久提倡國貨起見、爰有國貨一覽表之編制、該項表册目前行將編竣、茲將編就一部分先行披露、以供國人參考、

代鋼絲步水零件		杏泰翻砂廠	湯家浜寺泰里
各項機件		項興昌翻砂廠	歐嘉路
搖襪毛坯		陳信記翻砂廠	南站後路會身里
搖襪毛坯		協順興砂廠	虹口周家嘴路
機器毛坯		公順昌翻砂廠	歐嘉路口
同上		協泰昌翻砂廠	歐嘉路
代製毛坯		和永昌廠	狄思威路
同上		錦錩翻砂廠	東有恒路二一六號
同上		泰昌廠	虹口舟山路
同上		協大翻砂廠	寵華路日暉濱
同上		合興盛記翻砂廠	歐嘉路四〇七號
另件		恒昌翻砂廠	周州路一三〇號
紗子製絲機零件		義昌翻砂作	毛家弄
同上		祥順翻砂廠	虹鎮育路
生鐵各種機件		萬興翻砂廠	海勒路
絲廠機件		同興昌翻砂廠	海勒路
另件		陸雲記翻砂廠	開封路
另件毛坯		錦昌翻砂廠	華德路共和路口
機件毛坯		永泰合記翻砂廠	共和新路夏家浜
同上		瑞昌祥廠	梧州路
同上		祥興翻砂廠	公平路
同上		厚昌翻砂廠	北山西路海寗路近路
同上		泰順興莊記翻砂廠	共和新路
代製機件		元昌翻砂廠	狄思威路
機器毛坯		信記發號翻砂廠	蘇州路
機器另件毛坯		潤昌興砂廠	狄思威路
同上		陳福昌翻砂廠	東有恒路
同上		安發翻砂廠	龍頭路

一 機器工業門 機件類

汗衫機手套機	(一) M5	民生織機廠	中華路大洪里
領機帽機	(二) $		
機器	青天白日齒輪	勞動大學上海模範工廠	江灣火車站西首

機器工業門 電器類

電刻水銀燈照像	美記	美記電器公司	杜美路二十八號
乾電池	中南	中南電池廠	南車站前馬路
乾電蓄電池裝補濫電		中國蓄電池廠	寶興路六百六十
各種蓄電池		茂興廠	海寧路
鋼鐵電器		濬泮蓄電池廠	勞合路五十三一
變壓機及馬達等	W	華通電器製造廠	狄思威路北宇七三八
各式乾電池	五星	五星廠	鴨綠路元和坊七二八
電器用各種木料		石琴工業社	南市斜河路文元坊
乾電池	雲龍	亞洲電池廠	南火車站德潤里
各式電燈泡	電亭	發明有限公司	大通路一三〇五號
電池	雙獅	光耀電池廠	方斜路吉昌里
長波中波及電浮無線電各物理儀器		中華三極無線電公司	閘北寶通路飛虹路口
交流直流發電機		華生電器製造廠	虹口周家嘴路二八六五
電機電料電器	⊕	益中機器有限公司	洋涇港浦東大橋境

前日江灣賽馬之成績 (續)

馬名 騎師 重量 馬位

第四次 (甲種馬) 扣賽 賽七法郎
一 紐約克New York 包得亨 磅 張
二 三樓立的Clarity 顧兆麟 磅 338張
三 雷陸來南Ready Money 陸致和 磅 895張
總時間一・一〇・四最後二法郎三一・一二頭馬勝一乘半二三馬相距半乘
獨贏 三十九元二角
馬位 (一)十一元三角 (二)五十一元八角 (三)八元一角
搖彩 (一)四三〇號九百五十二元 (二)九二四號二百七十七元 (三)二九三號一百三十六元
副彩 十二張各得洋二十元號碼如下 六五九 九〇七 六六二 五八 三 二四 九四一 一五一 一〇八 七〇三 八七三 二八五

第五次 (甲種馬) 銀盃 賽一里
一 高地利弱Coeur de Lion
二 拉夫擺利Larch Tree 陸得生
三 薩哈爾 包林
總時間二・一〇最後二法郎三三・二頭馬勝一乘半二三馬相距三乘
獨贏 二十二元二角
馬位 (一)十元二角 (二)十三元四角 (三)十元三角
搖彩 (一)六四號九百六十元二角 (二)六四八號二百七十四元五角 (三)二九七號一百三十七元二角
副彩 十八張各得洋二十元號碼如下 四四八 八二五 五六四 八〇 三六九 一七七 六八四 六七九 一九九 六〇七 七二一 八 七三九 三四七 六三九 六一〇 四一六 一六九

第六次 (甲種馬) 賽一里
一 英發魯扶門Improvement 劉順德 136磅 252張
二 英司班透歐浦Inspectorship 宋立峯 磅 328張
三 買司甘辣盧Mask in Truth 畢浩淸 磅 71張
總時間二・一二四最後二法郎三四頭馬勝大半乘二三馬相距一馬頸
獨贏 四十八元二角
馬位 (一)十九元八角 (二)五十七元五角 (三)二十二元八角
搖彩 (一)一〇七號一千六百八十元 (二)一三〇號四百八十元 (三)四五六號二百四十元
副彩 十二張各得洋五十元號碼如下 一四六 三一四 六九二 五二 五四〇 二四二 六二八 五一九 二八七 二五九 一二一 五一一

第七次 (甲種馬) 希望 賽一里又四分之一
一 格合阿不而Green Apple 梅而 150磅 266張
二 反血南麥克Facial Mark 坤山 144磅 432張
三 海司老特歐浦Historianship 劉順德 152磅 499張
總時間二・五三・一最後二法郎三二頭馬勝半乘二三馬相距一馬頸
獨贏 四十元七角
馬位 (一)十元九角 (二)八元二角 (三)七元六角
搖彩 (一)五一九號一千一百四十四元七角 (二)三五七號三百十八元四角 (三)七二三號一百五十九元二角
副彩 十八張各得洋二十元號碼如下 二〇七 六二七 五二六 一九八

第八次 (甲種馬) 希望 賽一里又四分之一
一 戴納鉗恩Dona Ken 陸致和 133磅 230張
二 口依老Cubes Law 沙各洛夫 130磅 394張
三 立得而太Little Tartar 海而 138磅 815張
總時間二・三三・一最後二法郎三二頭馬勝四乘二三馬相距四乘
獨贏 五十五元四角
馬位 (一)十元四角 (二)八元六角 (三)六元六角
搖彩 (一)六五〇號九百六十三元二角 (二)七五六號一百七十五元 (三)七三六號一百三十七元六角
副彩 八張各得洋二十元號碼如下 五一六 七〇九 三六一 七八一 八九二 五九八 一六九 五二

第九次 (甲種馬) 希望 賽一里又四分之一
一 漫麥苦特勒Troubadour 陸致和 152磅 692張
二 衣羅同Eros 包得亨 149磅 131張
三 琴子 包林 152磅 195張
總時間二・二四最後二法郎三三頭馬勝一乘二三馬相距一乘半
獨贏 十二元二角
馬位 (一)七元二角 (二)十六元一角
搖彩 (一)七四四號一千〇六十九元六角 (二)三九號一百十二元八角 (三)二六九號三百〇五元
副彩 六張各得洋二十元號碼如下 七六三 三八 三一一 八六三 九八六 八九〇

第十次 (甲種馬) 練習
一 阿來格倫Algeron 柯考維比 150磅 49張
二 麥及克Magic 麥根 149磅 186張
三 反時華克司Fire Works 包太和 151磅 89張
總時間二・最後二法郎三二頭馬勝一乘二三馬相距四乘
獨贏 一百六十三元一角
馬位 (一)五十二元一角 (二)十七元九角 (三)三十元九角
搖彩 (一)三四二號二千〇七十一元二角 (二)一七五號二百〇六元 (三)九三三號二百〇三元
副彩 十三張各得洋二十元號碼如下 八一〇 一〇五九 六一一 六 二三 四四三 四七四 三五四 七六八 七九三 二七六 六 六 三九一 一〇三四

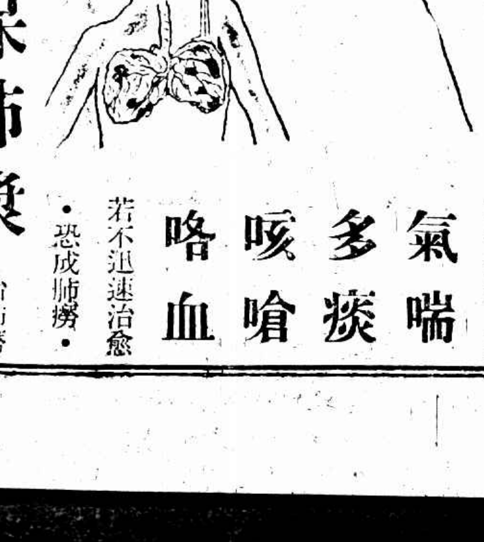

肺有損壞・即 氣喘 多痰 咳嗆 咯血 若不迅速治愈・恐成肺癆・

本藥房發行 **保肺漿**・治肺癆之聖藥也・其藥力能直達肺部・具補肺・順氣・化痰・止咳・四大功效・無論新久肺癆・服之・未有不全愈也・

價目 保肺漿 大瓶洋一元七角半 小瓶一元

上海四馬路中 **太和大藥房總發行**

中外各埠分店及各大藥房均有出售

單想思逼死閨女

「野心未泯闖入房中」「甥女在旁嚇得大哭」

……十七歲女子羞忿自殺案再誌

南車站後煤屑路前面鴻興坊五號紹興人董維新之十七歲女兒董桂銀、因遭俄信封之呂洪寶向之圖姦、致桂銀羞忿自縊身死、呂即畏罪逃去、經董投控地方法院、請爲驗究等情、已紀前報、茲悉該院委派盧檢察官等到場、驗得已死董桂銀、委係自縊身死、塡具驗斷書、即據屍母投案訴稱、女兒尚未字人、生前頗守閨訓、該呂洪寶垂涎我女之色、時常游言勾引、在去年時、我家住在前樓、呂洪寶住在後樓、呂時有不規則舉動、甚且無事輒逗留我女房中戲謔、我憤極、故於今年下逐客令、呂遂遷至比鄰一號居住、然於我女仍不忘情、依然時來纏擾、我等均不理睬、並誡誡女兒、不許與之交談、乃呂野心未泯、竟于前日下午闖入房中、其時我與丈夫均不在家、房內祗我女與我外甥女王月琴二人、呂即向我女戲言勾搭、並又摸手摸脚、我女峻拒、呂竟掌女耳光二下、甥女在旁嚇得大哭、我適返家、聞聲上樓、呂奔逃而去、我目覩情形、甚爲怪駭、一時不明、將女略責、女惟飲泣、旋謂我云、兒將自殺、以解纏擾、不料昨晨八時、竟乘隙懸帶床欄、自縊殞命、呂片面想思、逼死我女、要求伸雪云云、法官諭令將尸收殮、聽候飭緝呂洪寶到案究辦、惟呂洪寶之母呂邱氏當時爲董維新扭控警區、解送法院、請爲押交伊子、法院當以法律上兒子犯罪、父母無關、故諭令保釋矣、

少女一夜未歸 二娟自殺

因被母嚴責

法和界南陽橋茄勒路順元里六十六號某姓家傭婦董媽媽、有一女名二娟、年十四歲、容貌絕麗、前日被同居之人誘出、一夜未返、昨日黎明時歸家、董媽媽察得二娟有異、乃重加責打、事後二娟竟吞生煙圖盡、迨家人察覺、煙毒已發、急送醫院救治、無效、閱三四小時身死

師母之秘

學徒抉發 釀成血案

閘北香山路發記理髮店主揚州人張世玉之妻周氏、年方少艾、爲對門香馨里口大餅攤主沈寶林誘惑、遂成好事、某日、沈約氏出游、歸途爲該理髮店方滿師之學徒周長源(廿歲)撞見、日前沈至該店前樓上張之房客劉某房中雀戰、周乃與同事揚言其隱、並暗示於其師、張乃嚴詰其妻、該氏極端否認、並嚴責周侮辱師母之罪、周指證力辯、氏乃語塞、時沈在樓上聞知其情、匆匆下樓而去、至昨晚七時許、沈突然糾集十餘人、預候於公興路某茶肆內、末由沈至該理髮店、勒令周往吃講茶、周不肯示弱於人、令沈先去、隨懷剪髮之剪刀一柄、約其胞兄周長生同往、周見沈方人衆、思以先下手爲強、即出剪刀猛向沈身亂戳、登時腿臂等處受傷、血如泉湧、痛當於地、時沈方亦有人出利刃向周腿部連戳數刀、當狂吹、一時附近居民麕集、人聲鼎沸、崗警聞警趕至、將周長生拘獲、沈方之凶手、均被兎脫、傷人旋送醫院後、經醫生驗得沈右腿受傷五處、左臂三處、創口深均有六英寸許、其臂上之創口、上下均戳穿、且血管亦斷數處、以致血流不止、衣服盡成腥紅色、據云、流血過多、恐有生命之憂、周長源則腿部受傷四處、經醫生敷藥包紮後、即由警帶入五區、與其兄周長生一併解公安局訊辦、

舵工誤事

米船撞碎 損失不小

升大米號、在蘇州購得白米三百石、雇陳琴生船運申、昨日上午駛至南黃浦杜家行、把舵之丁阿雲飲酒過多、把舵無力、且風浪正大、以致撞在灘邊石上、船頭頓時碎裂、有名巧生者、被撞落水、船中之米、氽去不少、升大號據報後、即派夥友前往查察、並向陳交涉、該船與米損失約計五千餘元

少年命苦

竹笆上自縊 流落千里外

小西門外徽寧路張姓竹笆上、昨日亭午時、有一少年、在彼解帶自縊圖盡、幸經路人經過、急將其解下施救、得慶更生、詢據該少年聲稱、名朱慶昌、安徽廬江人、二十二歲、曾在高小畢業、父母俱亡、故於今春來滬找尋親戚、以謀生計、詎料命運多舛、所找之戚、因營業失敗、已返故鄉、於是進退維谷、資斧亦完、故在滬曾爲一個月之文丐、雖能維持飢饉、終仍窘困、連日陰雨、以致枵腹、中心憤慨、出此下策等語、該少年言時、涕泗橫流、路人好見閑觀、當爲醵資小洋二十八角、該少年始稱謝而去、

白相人尋事 魔術家「無法脫身」

滬東塘山路二百五十六號某姓家、昨日有喜事、上午一時許、客堂中有魔術班表演、一時觀者擁擠、演術者有三人、爲周連根、周順根、龔玉龍、均非此道能手、當變術時、輒被觀者揭穿內幕、時有白相人五六名、向周等口喝倒彩、雙方遂起爭執、事後周等出門遠去、白相人跟往、至舟山路口、即將周等三人團團圍住、飽以拳足、且有人帶到手槍開放五六響、幸均未中、時有捕房落差四三〇華捕及提籃橋巡捕房一二四三號暗差捕四四九號華捕經過、遂將白相人王阿慧等四人拘獲、押候解究、

捉姦打架

脫得精光 「睡在一牀」

前晚十一時許、閘北四區公安局中山路派出所共和新路三十二號守望警見該處有余富榮苗紅安及余妻孫氏等打架、當將三人一併帶所、據余稱、廿四歲、阜寧人、在該處聚興茶園做堂倌、打烊後歸家就寢、見苗在我房內與我妻睡覺、我妻身上脫得精光、苗聞我聲音、急穿下衣欲逃、被我捉獲、致起扭毆、且苗與孫氏通姦、已非一日、鄰近皆知、我起初不信、今果捉住云云、苗稱、二十一歲、泰州人、做皮匠爲生、與余富榮係鄰舍、緣點火油燈向孫氏借自來火、孫氏已睡、故闖入房內、致被誣指通姦、現在鼻子已被擊傷、流血不止等語、孫氏稱、廿一歲、苗借自來火是實、餘供含糊、該所核供、當即解送總區訊辦、

人肉市場中的合同

廚司推妻入火坑

日迎貴人 興隆大發 咳嗽傷風 停工五天 脫籠未遂 法院申理

上海人胡錫生、現年三十六歲、在虹口兆豐路德順館中爲廚子、去年十月間、將髮妻葉金寶(廿六歲)鬻於蘇州閶門外南同樂坊吳陳氏開設之妓院中、爲么二妓女、葉入火坑後、易名林琴玉、在人肉市場中、作一架欠等之洩慾機械、怨苦無似、而吳陳氏則視爲搖錢樹子、若迎客不得、即痛遭毒打、金寶遂擬在端午節後、作冥冥之飛、事爲七十烏所悉、即飛函招錫生往、擬將金寶轉包別家營業、大婦會面後、當即大起口角、金寶憤將錫生之照片、撕成片片、疾奔而出、報告該地崗警、將胡錫生及鴇婦吳陳氏宋吳氏、一併帶所訊究、聲言願投濟良所自拔、鴇婦等乃出其錫生所立之契約、堅欲索償身價、此人肉場中之合同、慘無人道、亦爲社會上殘殺女子最酷殘之文字、刊錄如下、「日迎貴人、立包帳筆據人胡錫生、因家寒正事急用、自願將髮妻葉金寶、現年廿四歲、十二月六日建生、央請中保人等、再三說合立據、今包與宋吳姓下爲妓、當日三面言明、包得每年身價大洋七十元正、包期三年爲滿、如數一併收足、待二年做滿、雙方合意、繼續包帳、再取一年包價、自了之後、葉氏聽憑包主、更名易姓、懸牌迎客、如有族中人等、藉詞糾葛、均由出筆人一身承擔、倘有來歷不明、根底不清、設圈捲逃等情、均由中保担代負責、完全理直、如遇貴客從良、所得禮金、除去包價下之洋、兩造對分、如有傷風咳嗽染恙、停工五天以外期滿後、照數補工做足、風雲不測、各按天命、如在包期之內、倘有半途而廢、顧將包洋議罰雙倍、此係實情自願、並非勒逼而成、恐後無憑、立此包據存照、民國十六年陰歷十月十二日、立包帳據人胡錫生、自願葉金寶、保人吳才寶、馮怡生朱福生、興隆大發」區署長、查閱此項人肉契據後、因事殊慘酷、故即一併解送法院審理矣、

騙術愈出愈奇

先用電話關照 繼乃飭人面取

住居寧波路七十五號之艾臺鳴、前日上午接得一方姓電話、謂今日下午、有友人胡君前來望汝、照彼字條上之數目付款、艾接電後、不知其詳、至下午四時、果有崑山人胡瑞興、前來艾家、手持字條一紙、艾取而閱之、見上書「茲由胡君來前、祈移借鈔洋卅元、祈交原手帶下、此請艾臺鳴學兄台鑒、凌鑿素上」、在凌名字上蓋有道德學社圖章、艾閱畢、以邇來上海詐欺取財之術、無奇不有、遂遣人至道德學社詢問、偵悉該學社並無凌鑿素胡瑞興其人、當即報告總巡捕房、派探往將胡拘獲、在其身畔抄出圖章一顆、與字條上之圖章相同、遂將胡連同字條、一併帶入捕房、捕頭諭飭押候解送臨時法院訊究、

婦人謀生無路

投河圖盡

蘇州婦人金沈氏、日前由原籍來滬、欲謀生計、無得、而所帶川資、均經用罄、貧不聊生、遂萌短見、前日夜半十二時、潛至斐倫路、跳入浜內、意圖自盡、當爲華捕查見、設法援救、得以更生、

瘋子拒捕奪鎗

從寬斥釋

昨日清晨、四區公安局巡邏警李振海劉培麟張鳳閣等、巡邏至共和路西段、見有一人、木立在某店鋪門外、上前盤詰、亦不置答、該警等以其形迹可疑、擬將其拘局詢問、不意其人竟突起抵抗、並雙手奪取李警之盒子槍、乃由劉張二警幫同拘住、解至局中、詢悉名韓文新、向業賣豆腐干、惟現已犯有神經病、以致語無倫次、舉動失常、旋經其家屬證明、判姑從寬斥釋、

白鴿啣雛俱去

鄰婦亦遭暗騙

滬南龍華路茂公橋北有劉冬生者、年近五旬、夏歷四月初六日、憑道寶元爲媒、娶莊氏爲繼室、(三十六歲)出身價洋八十元、該氏係江北籍、能操本地口音、到門之後、感情尙洽、日前劉冬生搖得會洋一百六十元、攜回家中、交妻收藏、詎料莊氏於前日傍晚、乘夫外出、即席捲所有、並將劉前妻所生九歲之愛女名秀金一併攜逃、臨行佯言探親、向鄰右劉老瑞之妻、又借去金鈕扣等物、夫在陸家浜遇見、當以錢財被騙一空、祇得跟夫返家、

斷妾

曠女怨夫不至 同居鴇夫誘之

西門外有郁少溪者、在北市某銀行爲買辦、年將近旬、其妻未曾生育、前年由友汪姓介紹、贈賓千元、娶無錫人魏貞爲妾、賃屋於城內萬竹路、郁以大婦嚴禁、故隔之、日間常至妾處、然未住宿過一次、未免寂寞、每至上燈、時常外出、近被同居之妓院鴇婦、引誘與一男子相識、租小房子於九畝地、郁至妾處、接連數次、未見妾、向妾責問、則推托在舍親處、郁以妾性情不改、故不前往、前日端節、妾開帳單向郁需索二百餘元、郁向問何用、妾未能答、發生口角、至晚、郁檢點妾箱覆衣服飾物、箱中空空如也、甚怒、又起爭鬧、郁告以爾如此放蕩、難以偕老、即出門而去、妾以所做私事、夫既知悉、特與鄰人商量、請某律師與郁分離、昨日律師致函與郁邀往解決、郁亦願意、現正在談判中、

六十七包煙土

公共汽車上搜獲

吳淞人吳阿大、昨日上午八時四十分、攜有約一二兩重之煙土六十七包、乘坐五路公共汽車、經過河南路、被駐守橋上之一百十六號華捕上車搜檢、當在吳身畔抄出上項煙土、遂將其拘獲、連同煙土、一併帶入總巡捕房、押候解究、

戕官凶匪

今日解青槍決

駐紮青浦之水警第二隊隊長張思達、前於五月八日、率警在新橋剿匪、乃被拒捕、以致陣亡、並傷死水警多名一案、前經水警第一區飭探在滬緝獲要犯季芳林一名、研訊明確、呈由水陸公安管理處轉呈省政府核准、應處死刑、一區區長奉到指令後、已定今日廿五日飭將該犯季芳林押解赴青、在犯事地點執行槍決、並於昨日先行令飭駐青第二隊新任隊長、知照縣公安局等、預備刑場、以便屆時執行槍斃、

乘電車跌斃

賣票人過失

拘役五十日賠償七十元

英美電車公司八路電車賣票甬人陸有章、因於本月十四號早七時三刻、在楊樹浦蘭路將乘客江北人鍾桂來推跌、受傷斃命、被鄰居婦人王應氏控由楊樹浦捕房、前日將陸傳至臨時法院、即據原告王應氏供稱、死者係我丈夫之友、是晨有事與伊同乘該路電車、死者先上、而我正欲上車之際、被告不將車門關閉、即吹叫笛、車遂開駛、並將死者推下、致跌傷斃命等詞、又據鍾桂林投稱、死者係我堂弟、故後由我棺殮、要求庭上斷令被告賠償喪費云云、質之被告、供當時電車適在該處掉頭、我並不在車上、立於地下、死者自已不慎、匆匆上車、我並無將其推跌、因開車人忽衝將車開動、是以跌下等語、詰之開車人許阿內、供被告在拖車中賣票、我在前面開車、不聞吹笛聲、豈能開車、均係被告之過失云云、推事得供、判決被告陸有章從寬處拘役五十天、並賠償屍屬棺殮費七十元、候執行了結後釋放、

不如歸

雖未被賣 飾物已空

北塅婦人金林氏、因在原籍與夫金永忠不和、二月間攜飾物來申、租屋於南倉街、上月間忽有王大生者、串通南橋婦人小阿妹、將金氏騙至閔行、寄在于姓家、以圖價賣、該氏察知受愚、奔出呼喊、小阿妹大駭逃逸、于姓乃於前日將該氏送來上海、該氏以幾被販賣、財又爲王吞沒、昨日欲扭王大生至警局、守候至晚、未見一面、而金氏反被

迭得匪函

蒲淞市總董 已呈公安局查究

蒲淞市總董顧孝清、家住程家橋、並在公共租界五馬路普愛坊組設辦公處、以便接洽事務、詎自四月十三迄今、迭次接得嚇詐巨款之信件多封、具名陳夢卅者五封、張夢泉者一封、並附有槍彈一粒、顧昨日已將所接匪函、呈請上海市公安局查究、

唐拾義佈告

久咳丸辨僞法

㊀僞品包內無驗價券
㊁僞品或有驗價券但翻印甚像模糊不堪

如無上述諸弊方爲真品將券交回總行即贈本廠美人畫向例一張換一張從不改章

上海搬場公司

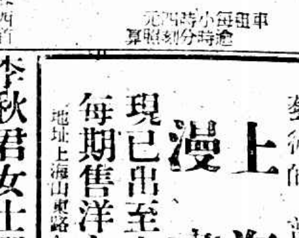

車租每小時四元 逾時分刻照算

正式搬場汽車電話關照開到隨帶搬夫四名拆裝不另取資傢具妝奩行李一切搬運完好

三處接洽 出租處大西路 電話中六六一三 車務所中西路 電話中六一○ 出租處河南路 電話中一八八七

出租

惠通樓上 南京路浙江路口 電話中一四五四
廣州名菜 香茶佳點 冷食飲品 炒麵粥類

請到精美去 茶點麵食 各式小喫 大東旅社對面 電話中五三一四

新雅 茶點麵食 廣式小吃 北四川路虬江路角 上海大戲院對門

天氣漸熱了 幽·涼·雅·潔 雪園 預備着
各式潔淨優美適口的中西酒菜茶點冷食恭候
午餐每客一元 晚餐每客一元五角 美女牌各式冰淇淋每客小洋兩角 小帳概不加一
地址跑馬廳對面靜安大廈下層 光降

飲食 分類廣告

衣着

致新鞋店 北四川路四十四號
一九二八 夏季皮鞋 式樣美觀 質料堅固 步行適意 定價低廉
修理皮鞋廿四小時

遺失 尋表

拍賣 公平洋行 逢禮拜二不限價拍賣 白素洋絲

星卜 著名心靈手相家 海倫巴勃女士

女士參用水晶神球詳述君之運命推算行運之時期順利之年日均極應驗莫不爽或單上海一埠已相過五千餘衆則其相備之妙可以想見且每相必有切實秘密之指導金五元 譯員 時間上午九時至下午七時 地址愛文義路廿五號 電話西四四〇二

書報 謝頌羔編註 世界著名短篇小說 每部實價洋七角半 郵寄外加五分 協和書局 上海北四川路十三號

請閱革新的 生活的 美麗的 藝術的 普遍的 上海漫畫 現已出至十期 每期售洋七分 地址上海山東路A一號

李秋君女士潤格 條幅四尺以上減半 每尺十元 扇面每件五元 工細加倍 石刻每字二元 收件處上海卡德路八十號李宅 及時報館

世界書局 讀書儲蓄 種類多 手續簡 利息厚 辦法完善 利息之外再贈實洋書券 可兌取本局及上海各書局發售之書籍文具儀器

種類	活期儲蓄	整存整取	零存整取	按月支息	對本對利
說明	隨時可存可取、初次來存至少五元、以後滿一元即可存入	定期最少一年、儲款祇繳一次、本利期滿可取、書券每年一取	定期最少一年、儲款每月一繳、本利期滿可取、書券每月一取	定期最少一年、儲款祇繳一次、書券利息每月可取、原本不動	定期一律七年、儲款祇繳一次、本利期滿可取、書券每年一取
利息及書券	不論存期長短、週息一律九釐、即利息大洋七角、又實洋書券二角	定期一年者一分二釐（利息洋九釐又書券三釐）、兩年一分三釐、三年一分四釐、四年至十年一分半、零年間章程	定期一年者一分零二毫（利息一九釐書券一釐二毫）、兩年一分一釐七毫、四年至七年一分二釐五毫	定期一年者一分零八毫（利息洋八釐四毫、又實書券二釐四毫）、以後每多一年均加六毫	利息一律照原本加倍、利息之外再加贈實洋書券、一存一百元者贈二十二元
舉例	譬如一月一日存入洋一百元、至二月七日可取利息洋七角、又實洋書券二角	存數至少一百元、譬如一次存入洋一百元、定期十年、到期可得本利洋二百四十元、又書券三十元	存數每月至少五元、譬如每月存五元、定期十年、到期取本利一千零六十三元一角、又書券十二元	存數至少一百元、譬如一次存洋一百元、定期七年、每月支息一元、又書券二角、原本到期還	存數至少一百元、譬如一次存入洋一百元、七年期滿、共得本利洋二百元、又實洋書券二十一元

尚有整存零取兩種 每一個月 三個月 半年 一年支款 作學費及經常費等最宜

世界書局讀書儲蓄部 辦公時間上午九時起下午六時止 星期下午一時起 地點上海四馬路中市第二進 電話一四七二二號 電報掛號三七一〇 (詳章)向總局或分局索取 (分局)可索取章程但不收儲款

生命與健康 德醫施福寅主幹 撰述者多海上著名德醫名家 宗旨專門指導健康知識及解答疾病疑難 寄郵票半分當即得樣本 地址上海北四川路老靶子路口九十六號 生命與健康社發行

戲劇月刊 劉豁公先生主任 第一期創刊號出版
每月一冊 每冊四角
六月廿號以前預定 全年十二厚冊 減收大洋三元
六月廿號以後預定 全年十二厚冊 實收大洋四元八角
外埠函訂 郵印爲憑 如須代寄 另加郵費三角
大東書局 預定處上海四馬路及各省各埠

集古今說部之大成 彙稗官野史之鉅帙
筆記小說大觀預約
第一二五六輯均已出書 仍照預約價發售
全書八輯 計二百五十種 共五百冊
◻預約◻ 每輯四元 合購八輯二十八元 郵費國內各行省四角 日本八角 國外每輯二元 書箱每輯一只一元 另收
◻出版◻ 第三七兩輯陰曆七月底 第四八兩輯陰曆十月底出書
印有樣本 函索即贈
文明書局謹啓 上海南京路 各省中華書局經售

獄中命案續訊
不能完全推諉歐斃

公共租界西牢押犯穆銀生王阿二周子良、因于本月十二號、在牢內將同獄犯李杏生毆斃、業經匯山捕房將穆等三犯押解臨時法院訊供、各情已誌本報、前日由法院續訊、據被告穆銀生供、當時起釁原由、實係死者之號碼牌被人移動、伊洗澡歸來、遷怒於我與王阿二、遂起口角、死者先行舉拳向王阿二毆打、旋由周子良勸開、我並未動手、第二次在一號房間不過互相推擠、伊即倒地、立時暈去有之、並不將其凶毆云云、王阿二所供、與穆相同、周子良供、我對於雙方咸不幫助、第一次由我勸開、第二次在一號房間內閉門而毆、是以無從解勸等詞、而捕房代理博良律師起稱、本案死者前經醫生驗明、素有疾病、不能完全指為被告等毆斃、應請從寬發落、推事得供、諭着還押、候定期宣判、

亨生洋行控告不理欠款

瑞典商亨生洋行延律師在臨時法院控告瑞豐洋行揚子貿易公司汪輔臣林修良任仲璵等、不理欠款等情、前日開審、原告之外、汪林兩被告延楊國樞律師、任則延李祖虞律師代表出庭、據原告之律師辯稱、瑞豐洋行原係瑞典商、自去年六月份該行股東內之瑞典人退股之後、遂無領事保護、李律師即聲明、伊代表之任仲璵、係瑞典籍、業於去年六月脫離該行關係、而原告訴追之款、則係去年八月十三日者、是任仲璵當不須負責、應請將任之責任問題先行解決、原告之律師續稱、此係兩年前之舊債、原欠十萬以外、因經折扣及已還之外、尚欠萬餘、被告實不能卸責、雙方律師辯論良久、高推事以關於責任問題、俟將來判決時一併解決、先將本案審理、旋因時間不及、遂諭展期再訊、

火警

前日（瑞節）正午、有住居滬南斜土路邢家角之邢銀桐、在臥室內煨燒菖蒲根、致延及蚊帳、立時冒穿屋頂、韋來灌救、已焚毀住屋兩間、

形形色色

被拐女子

眞茹婦人顧楊氏之女兒關金、上年九月十九日、被匪誘拐來申、價賣與法租界胡尤氏為女、近因尤氏無故將關金凌虐、故關金於日前私行逃出、被巡捕查見、帶入捕房、即飭探員將尤氏拘案、一面將女之親提楊氏傳到、解送法公堂請訊、先由原告楊氏投訴女兒被拐情形、求請准予領回、詰之胡尤氏供、關金由婦人錢老二領來、賣與婦人為義女、當時老二承認是其親生女兒、因家貧出賣、今有身契及老二與關金合拍照一幀可證、近因關金不良、略加訓責有之、不敢凌虐、中西官判關金交楊氏領去、尤氏斥退、

女孩失踪

閘北共和新路廣島磚灰行內房客陸阿根之九歲女林弟、二十日在門口嬉戲、忽然失踪、其父母遍尋無着、昨投彭浦保衛團第二支團報稱、該女孩蘇州口音、落去門牙二只、長方面孔、頭梳辮子、額上有小瘢一條、穿本廠條子布短衫、黑底紅條子褲、足穿有小舌頭鞋子、如有人送伺者、酬洋十元、知信報者謝十元、

希圖拆梢

住居板橋弄廿六號之無錫人周士泉俞泉根、昨日下午三時許、在西翼德路糖館向通州人張阿大希圖拆梢未遂、將張毆打、當由張友張惠忠鳴由包探周小樵到來、將周俞二人拘入虹口捕房、押候解究、

兜售淫書

蘇州人陸芝芳、昨日下午四時、身藏淫書性史七八九三集、在福州路沿途向人兜售、被捕查見、將其連同淫書、一併帶入總巡捕房、押候解送臨時法院請究、

車上摸竊

本地人陳阿慶、昨日上午九時、在百老匯路某號電車上、摸竊乘客李小寶衣袋內之鈔洋七元、攜贓圖逃、為包探郭文通查見、將陳拘獲、連贓帶入捕房押候解究、

小工竊茶

法租界外灘太古棧西人浪勃、投法捕房報稱、有小工小南京、於日前串黨在棧內竊取茶葉若干包、持至北京路地方銷售、求請查緝、當由捕頭立飭包探前往拘獲同黨戎小毛及嫌疑人李白榮兩人、解送法公堂、先由原告投訴失竊情形、詰之戎小毛供、前由蔡姓令吾將茶葉打包後、由小南京運至北京路銷售、事後民人分用洋三元、不敢串竊、李白榮供、民人推小車度日、前因小南京令吾車運茶葉至北京路地方、不知竊來、求察、中西官判戎押十四天、李開釋、

氣象

徐家匯天文台昨日報告云、天陰、不時降雨、東風、夜間有陣風、氣壓平而不定、氣溫最高七十二●三度、最低六十七●三度、預測今日多雲、沿海有斷續之雨或霧、馬鞍山南有東風、高麗四周有旋渦、太平洋中之颶風已轉向北方、

商場行市

銀拆見緊
拆起六分

▲洋釐　昨廿四日（即夏歷五月初七日）洋釐平定、早市計開七錢二分一厘半、較上日微降半厘、午市七錢二分一厘七五、初動、市場內交易不靜、買賣兩方毫無爭執、故價平和、同業做開票劃各款、亦有一百餘萬元、惟客銷閑懈、銀行因値星期休假、遂無交易、來源去貨、均屬岑寂、

▲輔幣　趨勢平軟、早市江角計六錢一分小去一厘半、午市則回大一厘半、與上日相反、廣角早市五錢八分七厘七五、降落二釐二五、午市五錢八分七釐、又小一釐八七五、成交十萬光景、聞因外埠到貨見湧、買戶似少故耳、乃拆兌行情、隨之而升、計早市一千二百念七角七分、比前大加四角、午市一千二百廿九角五分、亦加三角九分、

▲銅元　回平、上下午同計四百十一千回短一千五百文、做開三萬餘串、衣牌早二千九百六十五文、午市二千九百六十六文、小落十一文、角坯早二百四十二文、午二百四十一文、小落一二文、貼水早五十四文、午五十六文互有一文升降、

▲銀拆　昨逢星期日、各銀行封關、故無進出、華商各莊、亦無大宗收解、惟銀根似乎趨緊、早市鶴根拆息尙平、計八分、週加一分、午市始因是期、周轉較深、貨客有缺、衆之今日（禮拜一）滙解之殷頭緊、拆息遂昂結果收市計一錢二分、比較上日漲六分、

大條加長

昨逢星期、海關暨中外各銀行西商等均事休假、所有國內外滙兌、並外股等、概無市可說、惟大條銀由倫敦電訊、近期長二五、遠期長一八七五、同為廿七辦士三七五、中印買進、售出鮮少、市平、美銀價長一二五、計五角九分八七五、英對美匯四元八角七分八一二五、美對英四元八角七分八七五、均大〇六二五、日英一仙令十辦士九三七五、未更、日美四元六角半、降〇六二五、英滬二先令八辦士八七五、長二五、

標金小有回頭

昨日（星期日）金業交易所營業時間、向例定為上午十一點至十二點止一小時、金市趺勢似戰、蓋大條趺長、美銀價略大、人心似堅、物品開盤猶大、於是初開反高數錢、時又趺去六七錢、往後互有高低、其間曾漲起一兩零、最後復見小而、市況恍惚不定、同業並無甚動出入、廣帮稍有售出、萬興順利則已買進、八月份開盤三百四十五兩七錢、計加六錢、時由四十五兩九錢回至五兩二錢、未幾加上一兩為四十六兩二錢、至十一點一刻因有人售出、遂小至四十五兩三錢、忽因買方見踴、僅隔十分鐘即已好起一兩、十一點半後為四十六兩四錢、但多頭方面、以價既大、遂可脫手、驟而上供過於求、驟然衰削一兩、迨午時收市為三百四十五兩四錢、比較前天計漲三錢、所謂大跌小回、一小時間最大價三百四十六兩四錢、最小價三百四十五兩二錢、計有一兩二錢上落、物品開出三百四十五兩五錢、收市三百四十五兩四錢、在此週中最大價三百五十五兩二錢、最小價三百四十四兩七錢、相去十兩〇五錢、近來市況漲落至鉅、令人殊難揣測、

星期日之棉市

昨（廿四日）紐約棉市、以雨水過多新花情形不佳而漲、計各月期價大四十五至五十四個磅音、利物浦棉市七月期及十月期各大●〇四辦士、現貨大●〇九辦士、孟買棉市初隨紐約而漲、但後以多頭了結而跌、計平茄爾大一羅比、奧姆辣大二羅比、勃洛去大一羅比、本埠棉市、循例休息無市、

一週中之棉市
趨勢向佳

上週本埠棉市趨勢於沈寂之中、似漸露生機、其故則由於美棉以氣候不佳、新棉惡化而逐步向上、本埠紗市、亦漸見活動、因此人心漸見穩定、迨需要一經發動、其飛騰可操左券也、茲將一週中之現期貨詳情、分誌於後、

▲期棉　紗布交易所漢棉全週中、共成交十七萬八千五百擔、各月期價列下、

▲現棉　上週現貨交易共做開三千七百包、到貨未有、南市出數一萬八千斤、北市六千斤、收價自五十二元至四十七元不等、茲將開出各花價比較列下、

上週紗市頗俏
市況看好

上週棉紗市況、一週來各路走銷、尙稱不惡、加以中外棉市、一致向上、故市面頗俏、當端節前、同業之較樂觀者、咸有相當之吸收、蓋預測節後客帮、必有大宗交易、就上日情形觀察、此種希望、雖不易實現、然要入七月份、或能如願、良以市上存底不豐、原棉堅挺、而各帮需要沈寂、將及二月、若鑒於市面可以站定、必有起而收買者、則市面之有進展、固勢所必然、不卜可知矣、上週現紗成交、計廣東牛莊四川長沙內地等帮購進各牌紗共約七千三百餘包、價大一兩左右、茲摘錄高低行情如下、

市價一覽
六月二十四日（禮拜日）

⊙匯兌　星期銀行封關無市

⊙各國票價

⊙金市

⊙證券物品交易所

⊙滬北米市

⊙滬南米市　昨日滬南河下各米市價如下

⊙現貨麵粉

⊙雜糧　北市雜糧公會電市做開之價

⊙油豆餅　昨日滬南午前米豆油豆餅彙市

⊙大連油豆餅電一週比較表

⊙匯率金銀錢洋銅元銀拆高低表

⊙上週上海證券物品交易所公定市價表

⊙紗布交易所一星期登帳價格表

⊙銀洋錢市

⊙糖市

⊙煤油

⊙蘇州金銀市

⊙無錫金市

⊙無錫米市

⊙無錫雜糧市

⊙無錫紗市

⊙船期　進口輪船報告　六月二十四日

▲出口輪船報告　寧波班　長江班　定海石浦海門　崇海班　通州揚州班　南洋班　北洋班

外洋輪船報告　英國倫敦班　舊金山班　西雅圖班　德國亨寶班　法國馬賽班　呂宋爪哇班　世界班　溫哥武班　香港小呂宋　意國郵船班　神戶長崎班　青島大連班

電竈

完全清潔　毫無煤屑

工部局電氣處

樣子間南京路廿六號

辦事處福州路十七號

電話中央六六三零一

中國通商銀行總行廣告

本銀行創始前淸光緒二十三年招集商股資本額定規銀五百萬兩實收規銀二百五十萬兩專營定期往來各種存款抵押信用各種放款及匯兌等一切銀行業務本埠南北市分行及外埠分支行號各種手續便捷利息優厚印有詳章取索卽奉如蒙惠顧無任歡迎　本總行上海黃浦灘七號　電報掛號二七七三　電話總理室一五〇　營業室九三一六一二八　會計室一〇二七八

今日戲目

大舞台（三馬路）	夜戲 狸貓換太子 三本 四新白蛇傳
上海舞台（四馬路）	夜戲 白蛇傳 三本 四本
第一台（六馬路）	夜戲 頭本 開天闢地
共舞台（鄭家木橋）	夜戲 頭二本 三本白蛇傳
夏令配克（靜安寺路）	見異思遷
恩派亞（八仙橋）	再世姻緣
萬國（西華德路）	歌女懷春
中央（六馬路）	清宮秘史
新中央（海寧路）	一蹋出去
卡德（卡德路）	盧宮秘史
世界（寧波路）	海外奇緣
奧迪安（北四川路）	歌台避債
上海（北四川路）	小弟弟
通俗（大東門）	醫驗人體
卡爾登（派克路）	江湖怪客
東華（霞飛路）	慾海潮

□下為影戲院□

光陸（博物院路）	戰海情波
武昌（東武昌路）	遊歷記
共和（方板橋）	上海英雄
中華（吉祥街）	白雲塔
北京（北京路）	羣花獻媚
百星（福生路）	大拳王
虹口（乍浦路）	亂世忠臣

愛蘭百利創始代乳粉

為代乳粉之鼻祖
為最有程序之育嬰聖品
分一二三號三種
一號代乳粉適用於初生至三個月之小孩
二號代乳粉適用於三个月至六个月之小孩
三號代乳粉適用於六个月以上之小孩
育兒寶鑑一書詳述育嬰方法函索卽寄
函詳述（令郎年歲并附郵票壹角）卽寄上
當代乳粉樣子一瓶
上海四川路廣東路口十號　愛蘭漢百利公司發行　各大藥房商號均有經售

滬寧火車表

上行車、下行車

附註　上海北站開行之七點不停快車直至南京 ……

滬杭火車表

上行車、下行車